

At: Aelodau'r Cabinet

Dyddiad: 9 Hydref 2018

Rhif Union: 01824712568

ebost: democrataidd@sirddinbych.gov.uk

Annwyl Gyngorydd

Fe'ch gwahoddir i fynychu cyfarfod y **CABINET, DYDD LLUN, 15 HYDREF 2018** am **4.00 pm** yn **SIAMBR Y CYNGOR, NEUADD Y SIR, RHUTHUN LL15 1YN.**

Yn gywir iawn

G Williams

Pennaeth Gwasanaethau Cyfreithiol, AD a Democrataidd

AGENDA

RHAN 1 – ESTYNNIR GWAHODDIAD I'R WASG AC AELODAU'R CYHOEDD FOD YN BRESENNOL YN Y RHAN YMA O'R CYFARFOD

1 YMDDIHEURIADAU

2 DATGANIADAU O FUDDIANT

Aelodau i ddatgan unrhyw gysylltiad personol neu gysylltiad sy'n rhagfarnu yn y busnes a nodwyd i'w ystyried yn y cyfarfod hwn.

3 MATERION BRYG

Hysbysiad o eitemau y dylid, ym marn y Cadeirydd, eu hystyried yn y cyfarfod fel materion brys yn unol ag Adran 100B(4) o Ddeddf Llywodraeth Leol 1972.

4 BARGEN DWF AR GYFER ECONOMI GOGLEDD CYMRU: DOGFEN GYNNIG (Tudalennau 5 - 96)

Ystyried adroddiad gan y Cyngorydd Hugh Evans, Arweinydd ac Aelod Arweiniol Economi a Llywodraethu Corfforaethol yn ceisio cymeradwyaeth y Cabinet ar gyfer y Ddogfen Gynnig ar gyfer argymhelliad i'r Cyngor ei mabwysiadu a rhoi awdurdod i'r Arweinydd ymrwymo'r Cyngor, ynghyd â'i bartneriaid i fod yn rhan o gytundeb Penawdau'r Telerau gyda Llywodraethau Cymru a'r DU.

5 EITEMAU O'R PWYLLGORAU CRAFFU

Ystyried unrhyw faterion a godwyd gan y Pwyllgor Craffu at sylw'r Cabinet.

RHAN 2 - MATERION CYFRINACHOL

Dim Eitemau.

AELODAETH

Y Cynghorwyr

Hugh Evans
Bobby Feeley
Huw Hilditch-Roberts
Richard Mainon

Tony Thomas
Julian Thompson-Hill
Brian Jones
Mark Young

COPIAU I'R:

Holl Gynghorwyr er gwybodaeth
Y Wasg a'r Llyfrgelloedd
Cynghorau Tref a Chymuned

DEDDF LLYWODRAETH LEOL 2000

Cod Ymddygiad Aelodau

DATGELU A CHOFRESTRU BUDDIANNAU

Rwyf i,
(enw)

*Aelod /Aelod cyfetholedig o
(*dileuer un)

Cyngor Sir Ddinbych

YN CADARNHAU fy mod wedi datgan buddiant ***personol / personol a sy'n rhagfarnu** nas datgelwyd eisoes yn ôl darpariaeth Rhan III cod ymddygiad y Cyngor Sir i Aelodau am y canlynol:-
(*dileuer un)

Dyddiad Datgelu:

Pwyllgor (nodwch):

Agenda eitem

Pwnc:

Natur y Buddiant:

(Gweler y nodyn isod)*

Llofnod

Dyddiad

Noder: Rhowch ddigon o fanylion os gwelwch yn dda, e.e. 'Fi yw perchennog y tir sy'n gyfagos i'r cais ar gyfer caniatâd cynllunio a wnaed gan Mr Jones', neu 'Mae fy ngŵr / ngwraig yn un o weithwyr y cwmni sydd wedi gwneud cais am gymorth ariannol'.

Mae tudalen hwn yn fwriadol wag

Adroddiad i'r:	Cabinet
Dyddiad y Cyfarfod:	15 Hydref 2018
Aelod / Swyddog Arweiniol:	Hugh Evans / Graham Boase
Awdur yr Adroddiad:	Graham Boase
Teitl:	Cynllun Twf ar gyfer Economi Gogledd Cymru: Y Ddogfen Gynnig

1. Am beth mae'r adroddiad yn son?

Mae'r adroddiad hwn yn ymwneud â'r ddogfen gynnig sydd wedi'i hatodi i'r adroddiad hwn fel Atodiad 2 sy'n nodi'r rhaglenni blaenoriaeth ar gyfer gweithgareddau a phrosiectau sydd i gael eu hystyried ar gyfer eu cynnwys mewn cytundeb twf yn y cam Penawdau Telerau gyda Llywodraethau'r DU a Chymru.

2. Beth yw'r rheswm dros lunio'r adroddiad hwn?

Ceisio cymeradwyaeth y Cabinet i'r ddogfen gynnig i'w argymhell i'r Cyngor ar gyfer ei mabwysiadu ac awdurdodi'r arweinydd i ymrwymo'r Cyngor, ynghyd â'i bartneriaid, i fynd i gytundeb Penawdau Telerau gyda Llywodraethau'r DU a Chymru.

3. Beth yw'r Argymhellion?

- 3.1 Bod y Cabinet yn cadarnhau'r Ddogfen Gynnig i'w chymeradwyo i'r Cyngor ei mabwysiadu fel (1) sail strategaeth ranbarthol tymor hwy ar gyfer twf economaidd a (2) y cais rhanbarthol ar gyfer y rhaglenni a'r prosiectau blaenoriaeth a ddefnyddir i ffurfio cynnwys Cynllun Twf ar y cam Penawdau'r Telerau gyda'r Llywodraethau. Nid yw mabwysiadu yn ymrwymo'r Cyngor i fuddsoddiad ariannol o gwbl ar y cam hwn ac mae'n amodol ar nodi risgiau a buddion ariannol y Cynllun Twf terfynol yn fanwl, i'w hystyried yn llawn, pan gaiff y Cynllun terfynol ei gyflwyno er cymeradwyaeth yn ddiweddarach.
- 3.2 Awdurdodi'r Arweinydd i ymrwymo'r Cyngor i Benawdau'r Telerau gyda'r Llywodraethau law yn llaw ag arweinyddion gwleidyddol a phroffesiynol o'r naw partner statudol arall a gynrychiolir ar Fwrdd Uchelgais Economaidd Gogledd Cymru, a Chyngor Busnes Gogledd Cymru a Merswy Dyfrdwy, gyda'r Ddogfen Gynnig yn gosod y ffiniau ar gyfer y cytundeb Penawdau'r Telerau.
- 3.3 Bod y Cabinet yn cadarnhau ei fod wedi darllen, deall ac wedi ystyried yr Asesiad o Effaith ar Les (Atodiad 3) fel rhan o'i ystyriaethau.

4. Manylion yr Adroddiad?

Mabwysiadodd y Cabinet y Weledigaeth ar gyfer Twf yr Economi yng Ngogledd Cymru ym mis Medi 2016. Mae'r weledigaeth yn amlinellu uchelgais gyfunol a strategol ar gyfer y Gogledd er mwyn datblygu isadeiledd, sgiliau a chyflogaeth a thwf busnes. Fe wnaeth cabinet y pum cyngor arall sy'n bartneriaid yn y rhanbarth fabwysiadu'r strategaeth bryd hynny, hefyd.

Hysbyswyd y Cabinet mewn ail adroddiad ym mis Chwefror 2017 bod rhanbarth y Gogledd wedi derbyn gwahoddiad ffurfiol i agor trafodaethau am Gynllun Twf gyda Llywodraeth y DU a Llywodraeth Cymru: - am adnoddau a phwerau ychwanegol i weithredu ar y blaenoriaethau oedd wedi'u nodi yn y Weledigaeth Twf. Mae nifer o Gynlluniau Dinas a Chynlluniau Twf rhanbarthol wedi'u mabwysiadu ledled y DU.

Ym mis Mehefin eleni, fe wnaeth y Cabinet a'r Cyngor fabwysiadu Cytundeb Llywodraethu ar gyfer camau cynllunio a datblygu Cynllun Twf. Mae'r Cytundeb Llywodraethu yn grymuso ac yn rheoleiddio'r bartneriaeth ranbarthol rhwng y chwe awdurdod lleol, y ddwy brifysgol, y ddau goleg addysg bellach a Chyngor Busnes Gogledd Cymru a Merswy Dyfrdwy. Mae'r bartneriaeth yn gweithredu drwy gyd-bwyllgor o'r enw Bwrdd Uchelgais Economaidd Gogledd Cymru. Mae'r holl bartneriaid wedi mabwysiadu'r Cytundeb Llywodraethu fel ei gilydd.

Gosodwyd dyddiad targed ar gyfer ymrwymo i Gytundeb Penawdau'r Telerau ar gyfer Cynllun Twf gyda'r ddwy lywodraeth, sef hydref/gaeaf 2018. Mae Dogfen Gynnig, sy'n nodi'r rhaglenni blaenoriaeth ar gyfer gweithgaredd yn y rhanbarth ac yr ydym yn ceisio arian cenedlaethol drwy'r Cynllun Twf ar ei chyfer, wedi'i chymeradwyo gan Fwrdd Uchelgais Economaidd Gogledd Cymru. Bydd y Cynllun Twf yn ariannu rhaglenni a phrosiectau a ddewisir o blith y rhai yn y Ddogfen Gynnig; y rhai sy'n bodloni amcanion a rennir gan y llywodraeth ar gyfer twf economaidd. Y ddogfen yw'r cais ranbarthol a fydd yn arwain at greu'r cynllun.

Mae'r Ddogfen Gynnig wedi'i datblygu dros gyfnod o amser gyda mewnbwn sylweddol gan y sectorau busnes yn y rhanbarth a'r partneriaid eu hunain, ac mewn cyswllt agos gyda gweision sifil o Lywodraeth y DU a Llywodraeth Cymru. Mae'r Ddogfen Gynnig yn adeiladu ar y Weledigaeth Twf gynharach ac mae'n cynnig ystod o ymyraethau ar gyfer tyfu'r economi dan gyfres o raglenni blaenoriaeth.

Yn ei gyfarfod ym mis Mehefin, penderfynodd y Cyngor y byddai drafft terfynol Cais y Cynllun Twf yn cael ei gyflwyno cyn y cam o gyrraedd Penawdau'r Telerau gyda'r ddwy Lywodraeth. Mae'r Ddogfen Gynnig yn nodi'r rhaglenni a'r prosiectau sy'n cael eu hystyried gan y ddwy Lywodraeth i'w cynnwys mewn Cynllun twf, ar y cam Penawdau'r Telerau. Bellach, mae'r rhanbarth ar fin cyrraedd Penawdau'r Telerau.

Ym mis Hydref, gwahoddir y partneriaid ranbarthol i gadarnhau'r Ddogfen Gynnig er mwyn rhoi mandad i'w harweinyddion ymrwymo i Gytundeb Penawdau'r Telerau gyda'r ddwy Lywodraeth. Ar ôl y Penawdau'r Telerau, byddai'r rhanbarth yn cychwyn cam terfynol datblygu'r Cais a thrafod gyda'r Llywodraethau.

Bydd Cabinet pob un o'r 6 awdurdod lleol yng Ngogledd Cymru yn ystyried cynnwys yr adroddiad templed sydd ynghlwm wrth yr adroddiad hwn fel Atodiad 1. Mae'r Atodiad hwn yn darparu rhagor o fanylion am gefndir y ddogfen gynnig.

5. Sut mae'r penderfyniad yn cyfrannu at y Blaenoriaethau Corfforaethol?

Bydd y Cais Bargen Twf yn seiliedig ar themâu sydd yn unol â blaenoriaethau corfforaethol y Cyngor.

6. Beth fydd cost hyn a beth fydd ei effaith ar wasanaethau eraill?

Mae Cais Bargen Twf yn fuddsoddiad mawr mewn rhanbarth gan y Llywodraethau, gyda'r risgiau a buddion yn cael eu rhannu gydag awdurdodau lleol a'u partneriaid yn y rhanbarth.

Mae cynhwysedd buddsoddiad yn ystyriaeth fawr wrth ddylunio'r Cais. Bydd goblygiadau llawn i gost y Fargen Twf posib yn cael ei adrodd yn ystod y broses penawdau'r telerau.

7. Beth yw prif gasgliadau'r Asesiad o'r Effaith ar Les?

Ar y cyfan, mae'r Caes Bargen Twf ar gyfer Gogledd Cymru yn cael ei asesu fel bod yn cael effaith gadarnhaol ar Ogledd Cymru yn gyffredinol a Sir Ddinbych yn benodol. Daw ei brif fanteision o'r mwy o gyfleoedd cyflogaeth, gweithgarwch economaidd, cyfoeth a lles personol a busnes y bydd ei weithgareddau yn creu, yn arwain at gymunedau mwy bywiog a chynaliadwy, gyda llai o amddifadedd a diweithdra, a gostyngiad yn yr anghydraddoldeb sy'n deillio o amddifadedd.

Mae risgiau, fodd bynnag - o ran pa mor gynhwysol fydd y twf a'r effaith y gallai twf gael ar y rhanbarth yn gyffredinol a Sir Ddinbych yn benodol. Bydd rheoli'r risgiau hyn yn gofyn am gamau bwriadol gan Gyngorau Gogledd Cymru a'u partneriaid. Mae rhai mesurau lliniaru eisoes ar y gweill, mae angen datblygu eraill.

Mae mwy o fanylion yn yr Asesiad Effaith ar Les sydd wedi ei atodi yn Atodiad 3

8. Pa ymgynghoriadau a gynhaliwyd gyda Pwyllgorau Craffu ac eraill?

Mae datblygu cynnwys y Cais Bargen Twf yn broses gynhwysol gyda chyfranogiad sylweddol ar draws y sector cyhoeddus a busnes.

Mae cynghorwyr wedi cael eu briffio ar fwriadau strategol y Weledigaeth a Strategaeth Twf a datblygiad y Cais Bargen Twf.

9. Datganiad y Prif Swyddog Cyllid

Fel a nodwyd yn yr argymhelliad, nid yw cymeradwyo'r ddogfen gynnig yn rhwymo'r Cyngor i unrhyw fuddsoddiad ariannol. Fodd bynnag, os bydd y cais yn llwyddiannus, bydd costau y bydd yn rhaid i'r cynghorau ac o bosibl partneriaid eraill yn y rhanbarth eu hariannu. Bydd cwantwm y cyfryw gostau yn dibynnu ar fanylion terfynol y prosiectau y cytunir arnynt gan y ddwy Lywodraeth. Nid yw sut a phryd y gellid wedyn ddsbarthu'r costau yn derfynol wedi'i gytuno eto.

10. Pa risgiau sydd ac a oes unrhyw beth y gallwn ei wneud i'w lleihau?

Unwaith y byddwn yn gwybod beth yw ystod a chynnwys posib y Cynllun Twf, yn dilyn cytuno ar Benawdau'r Telerau, gellir ymgymryd ag asesiad risg a dadansoddiad cost-budd llawn. Byddai hwn ar gael i gynorthwyo gyda gwneud penderfyniadau cyn y byddai'r rhanbarth yn ymrwmo ar y cam cytundeb terfynol y Cynllun Twf yn ddiweddarach yn 2019. Mae dadansoddi risg wedi'i adeiladu i mewn i'r model achos busnes ar gyfer y rhaglenni a'r prosiectau sy'n rhan o ddatblygu'r Cais. Mae gan yr holl brosiectau sydd wedi'u rhestru yn y Ddogfen Gynnig Achos Busnes Amlinellol i ddangos eu gwerth a'u teilyngdod.

11. Pŵer i wneud y Penderfyniad

S2 Deddf Llywodraeth Leol 2000

**Rheoliadau Awdurdodau Lleol (Trefniadau Gweithrediaeth) (Cyflawni
Swyddogaethau) (Cymru) 2002**

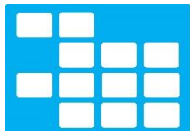

CABINET

Dyddiad y Cyfarfod	23 Hydref 2018
Testun yr Adroddiad	Cynllun Twf ar gyfer Economi Gogledd Cymru: Y Ddogfen Gynnig
Aelod Cabinet	Arweinydd y Cyngor ac Aelod Cabinet dros Adfywio
Awdur yr Adroddiad	Prif Weithredwr
Math o Adroddiad	Strategol

CRYNODEB GWEITHREDOL

Mabwysiadodd y Cabinet y *Weledigaeth ar gyfer Twf yr Economi yng Ngogledd Cymru* ym mis Medi 2016. Mae'r weledigaeth yn amlinellu uchelgais gyfunol a strategol ar gyfer y Gogledd er mwyn datblygu isadeiledd, sgiliau a chyflogaeth a thwf busnes. Fe wnaeth cabinet y pum cyngor arall sy'n bartneriaid yn y rhanbarth fabwysiadu'r strategaeth bryd hynny, hefyd.

Hysbyswyd y Cabinet mewn ail adroddiad ym mis Chwefror 2017 bod rhanbarth y Gogledd wedi derbyn gwahoddiad ffurfiol i agor trafodaethau am Gynllun Twf gyda Llywodraeth y DU a Llywodraeth Cymru: - am adnoddau a phwerau ychwanegol i weithredu ar y blaenoriaethau oedd wedi'u nodi yn y *Weledigaeth Twf*. Mae nifer o Gynlluniau Dinas a Chynlluniau Twf rhanbarthol wedi'u mabwysiadu ledled y DU.

Ym mis Mehefin eleni, fe wnaeth y Cabinet a'r Cyngor fabwysiadu Cytundeb Llywodraethu ar gyfer camau cynllunio a datblygu Cynllun Twf. Mae'r Cytundeb Llywodraethu yn grymuso ac yn rheoleiddio'r bartneriaeth ranbarthol rhwng y chwe awdurdod lleol, y ddwy brifysgol, y ddau goleg addysg bellach a Chyngor Busnes Gogledd Cymru a Merswy Dyfrdwy. Mae'r bartneriaeth yn gweithredu drwy gyd-bwyllgor o'r enw Bwrdd Uchelgais Economaidd Gogledd Cymru. Mae'r holl bartneriaid wedi mabwysiadu'r Cytundeb Llywodraethu fel ei gilydd.

Gosodwyd dyddiad targed ar gyfer ymrwymo i Gytundeb Penawdau'r Telerau ar gyfer Cynllun Twf gyda'r ddwy lywodraeth, sef hydref/gaeaf 2018. Mae *Dogfen Gynnig*, sy'n nodi'r rhaglenni blaenoriaeth ar gyfer gweithgaredd yn y rhanbarth ac yr ydym yn ceisio arian cenedlaethol drwy'r Cynllun Twf ar ei chyfer, wedi'i chymeradwyo gan Fwrdd Uchelgais Economaidd Gogledd Cymru. Bydd y Cynllun Twf yn ariannu rhaglenni a phrosiectau a ddewisir o blith y rhai yn y *Ddogfen Gynnig*; y rhai sy'n bodloni amcanion a rennir gan y llywodraeth ar gyfer twf

economaidd. Y ddogfen yw'r cais rhanbarthol a fydd yn arwain at greu'r cynllun.

Mae'r *Ddogfen Gynnig* wedi'i datblygu dros gyfnod o amser gyda mewnbwn sylweddol gan y sectorau busnes yn y rhanbarth a'r partneriaid eu hunain, ac mewn cyswllt agos gyda gweision sifil o Lywodraeth y DU a Llywodraeth Cymru. Mae'r *Ddogfen Gynnig* yn adeiladu ar y *Weledigaeth Twf* gynharach ac mae'n cynnig ystod o ymyraethau ar gyfer tyfu'r economi dan gyfres o raglenni blaenoriaeth.

Yn ei gyfarfod ym mis Mehefin, penderfynodd y Cyngor y byddai drafft terfynol Cais y Cynllun Twf yn cael ei gyflwyno cyn y cam o gyrraedd Penawdau'r Telerau gyda'r ddwy Lywodraeth. Mae'r *Ddogfen Gynnig* yn nodi'r rhaglenni a'r prosiectau sy'n cael eu hystyried gan y ddwy Lywodraeth i'w cynnwys mewn Cynllun twf, ar y cam Penawdau'r Telerau. Bellach, mae'r rhanbarth ar fin cyrraedd Penawdau'r Telerau.

Ym mis Hydref, gwahoddir y partneriaid rhanbarthol i gadarnhau'r *Ddogfen Gynnig* er mwyn rhoi mandad i'w harweinyddion ymrwmo i Gytundeb Penawdau'r Telerau gyda'r ddwy Lywodraeth. Ar ôl y Penawdau'r Telerau, byddai'r rhanbarth yn cychwyn cam terfynol datblygu'r Cais a thrafod gyda'r Llywodraethau.

ARGYMHELLIAD

1.	Bod y Cabinet yn cadarnhau'r <i>Ddogfen Gynnig</i> i'w chymeradwyo i'r Cyngor ei mabwysiadu fel (1) sail strategaeth ranbarthol tymor hwy ar gyfer twf economaidd a (2) y cais rhanbarthol ar gyfer y rhaglenni a'r prosiectau blaenoriaeth a ddefnyddir i ffurfio cynnwys Cynllun Twf ar y cam Penawdau'r Telerau gyda'r Llywodraethau. Nid yw mabwysiadu yn ymrwmo'r Cyngor i fuddsoddiad ariannol o gwbl ar y cam hwn ac mae'n amodol ar nodi risgiau a buddion ariannol y Cynllun Twf terfynol yn fanwl, i'w hystyried yn llawn, pan gaiff y Cynllun terfynol ei gyflwyno er cymeradwyaeth yn ddiweddarach.
2.	Awdurdodi'r Arweinydd i ymrwmo'r Cyngor i Benawdau'r Telerau gyda'r Llywodraethau law yn llaw ag arweinyddion gwleidyddol a phroffesiynol o'r naw partner statudol arall a gynrychiolir ar Fwrdd Uchelgais Economaidd Gogledd Cymru, a Chyngor Busnes Gogledd Cymru a Merswy Dyfrdwy, gyda'r <i>Ddogfen Gynnig</i> yn gosod y ffiniau ar gyfer y cytundeb Penawdau'r Telerau.

MANYLION YR ADRODDIAD

1.00	CYNNYDD I GYRRAEDD CYNLLUN TWF I OGLEDD CYMRU
1.01	<p>Mabwysiadodd y Cabinet y <i>Weledigaeth ar gyfer Twf yr Economi yng Ngogledd Cymru</i> ym mis Medi 2016. Mae'r weledigaeth yn amlinellu uchelgais gyfunol a strategol ar gyfer y Gogledd er mwyn datblygu isadeiledd, sgiliau a chyflogaeth a thwf busnes. Fe wnaeth cabinet y pum cyngor arall sy'n bartneriaid yn y rhanbarth fabwysiadu'r strategaeth bryd hynny, hefyd. Hysbyswyd y Cabinet mewn ail adroddiad ym mis Chwefror 2017 bod rhanbarth y Gogledd wedi derbyn gwahoddiad ffurfiol i agor trafodaethau am Gynllun Twf gyda Llywodraeth y DU a Llywodraeth Cymru am adnoddau a phwerau ychwanegol i weithredu ar y blaenoriaethau oedd wedi'u nodi yn y <i>Weledigaeth Twf</i>. Mae nifer o Gynlluniau Dinas a Chynlluniau Twf rhanbarthol wedi'u mabwysiadu ledled y DU. Gosodwyd dyddiad targed ar gyfer ymrwymo i Gytundeb Penawdau'r Telerau ar gyfer Cynllun Twf gyda'r ddwy lywodraeth, sef hydref/gaeaf 2018.</p>
1.02	<p>Mae Cynllun Twf yn gytundeb ffurfiol rhwng partneriaeth ranbarthol a'r Llywodraethau am fuddsoddiad ychwanegol yn y rhanbarth a chyflwyno pwerau datganoledig. Mae gofyn i ranbarthau sy'n gwneud cais gael model llywodraethu cyfreithiol, gwydn ac atebol er mwyn cynllunio a gweithredu eu strategaeth. Ar gyfer y Gogledd, Rhanbarth Prifddinas Caerdydd a Dinas-ranbarth Bae Abertawe, mae'r broses bidio yn cynnwys Llywodraeth y DU a Llywodraeth Cymru.</p>
1.03	<p>Ym mis Mehefin eleni, fe wnaeth y Cabinet a'r Cyngor fabwysiadu Cytundeb Llywodraethu ar gyfer camau cynllunio a datblygu Cynllun Twf. Mae'r Cytundeb yn nodi'n fanwl sut fydd y trefniadau llywodraethu rhanbarthol yn gweithio a sut cânt eu rheoleiddio. Mae'r Cytundeb rhwng y bartneriaeth o'r chwe awdurdod lleol, y ddwy brifysgol, y ddau goleg addysg bellach a Chyngor Busnes Gogledd Cymru a Merswy Dyfrdwy. Nid yw'r Cyngor Busnes, y mae ganddo le ar y Bwrdd heb hawliau pleidleisio, yn llofnodydd i'r Cytundeb gan mai sefydliad aelodaeth ydyw, nid corff corfforaethol wedi'i gyfansoddi. Mae'r bartneriaeth yn gweithredu drwy gyd-bwyllgor, fel y model llywodraethu a ffefrir, o'r enw Bwrdd Uchelgais Economaidd Gogledd Cymru. Fe wnaeth yr holl bartneriaid statudol fabwysiadu'r Cytundeb Llywodraethu fel ei gilydd yn ystod yr haf.</p>
1.04	<p>Yn y cyfamser, mae'r Bwrdd wedi gweithio ar ei restr flaenoriaeth o raglenni, a'r prosiectau penodol sy'n eu cefnogi, er mwyn prysuro twf economaidd yn y rhanbarth. Mae Achosion Busnes Amlinellol yn tanategu'r holl brosiectau. Mae <i>Dogfen Gynnig</i> (sydd ynghlwm) sy'n nodi manylion y rhaglenni blaenoriaeth hyn, ac yr ydym yn ceisio arian cenedlaethol ar ei chyfer drwy Gynllun Twf, wedi'i chymeradwyo gan Fwrdd Uchelgais Economaidd Gogledd Cymru. Y <i>Ddogfen Gynnig</i> yw'r cais rhanbarthol. Bydd y Cynllun Twf yn ariannu rhaglenni a phrosiectau a ddewisir o blith y rhai yn y <i>Ddogfen Gynnig</i> - y rhai sy'n bodloni amcanion y llywodraeth ar gyfer twf economaidd.</p>

1.05	Mae'r Ddogfen Gynnig wedi'i datblygu dros gyfnod o amser gyda mewnbwn sylweddol gan y sectorau busnes yn y rhanbarth ar partneriaid eu hunain, ac mewn cyswllt gyda gweision sifil o Lywodraeth y DU a Llywodraeth Cymru, mewn proses ddwys ac ailadroddol. Mae'r Ddogfen Gynnig yn adeiladu ar y <i>Weledigaeth Twf</i> gynharach ac mae'n cynnig ystod o ymyraethau ar gyfer tyfu'r economi dan gyfres o raglenni blaenoriaeth.
1.06	Mae dau gam i sicrhau Cynllun Twf. Yn gyntaf, y cam Penawdau'r Telerau, lle bydd y Llywodraethau yn nodi pa raglenni a phrosiectau y maent yn barod i'w hariannu ac i ba lefel drwy gytundeb amlinellol gyda'r rhanbarth sy'n gwneud y cais. Yr ail gam yw'r cam o gytuno ar y Cynllun terfynol gyda'r cynnwys manwl a'r trefniadau ariannu. Rhwng y ddau gam hyn, mae'n rhaid i'r holl raglenni a phrosiectau a ddewisir basio drwy'r broses gwerthusiad model busnes pum achos (fel sy'n ofynnol gan Drysorlys Llywodraeth y DU). Caiff y prosiectau hynny a ddewisir ar y cam Penawdau'r Telerau sy'n bodloni'r profion gwerthuso eu hariannu drwy'r Cynllun terfynol.
1.07	Mae'r Ddogfen Gynnig yn seiliedig ar y rhaglenni blaenoriaeth strategol a ganlyn: - <ul style="list-style-type: none"> 1. Datblygu Tir ac Eiddo 2. Mynediad Blaengar i Ynni 3. Twristiaeth Antur 4. Canolfwynt Technoleg ac Arloesedd Blaengar 5. Cronfa a Chanolfwynt Twf Busnes Rhanbarthol 6. Llwybrau i Sgiliau a Chyflogaeth 7. Canolfannau Rhagoriaeth Sgiliau 8. Cysylltedd Digidol 9. Trafnidiaeth Strategol
1.08	Crynhoir graddfa'r strategaeth isod: - <ul style="list-style-type: none"> • Cyfanswm cost y buddsoddiad a gynigir yw £670.65m, gyda £109.19m o gyfraniadau uniongyrchol gan y sector preifat a £219.46m o gyfraniadau gan bartneriaid. Mae'r rhanbarth yn ceisio £334m o arian cyfalaf a £8m o arian refeniw gan y Cynllun Twf; • Caiff 5,408 o swyddi uniongyrchol eu creu, a gwerth buddsoddiad y sector preifat a gyflawnir o ganlyniad uniongyrchol i gyflawni'r prosiectau (buddsoddiad anuniongyrchol y sector preifat) fydd £3.13biliwn; ac • Y nod pwysicaf yw cynyddu gwerth economi'r Gogledd o £13.6 biliwn yn 2016 i £26 biliwn erbyn 2035.

2.00	CYDBWYSO RISG A CHYFLE
2.01	Bydd y Cynllun Twf yn rhoi mynediad i'r rhanbarth i arian cyfalaf a ddarperir gan y ddwy Lywodraeth. Caiff yr arian ei glustnodi i'r prosiectau sydd wedi'u cymeradwyo a'u cynnwys yn y Cynllun terfynol. Mae'n bosib y caiff y prosiectau eu gweithredu a'u goruchwyllo'n uniongyrchol gan y Bwrdd ei hun, neu eu dosbarthu i sefydliadau partner, megis y prifysgolion, ar ei ran.
2.02	<p>Bydd gan bob prosiect drefniadau cynllunio a rheoli prosiect cadarn yn eu lle i reoli faint o risg cost ac atebolrwydd y maent yn eu hwynebu e.e. risg o or-redeg costau cyfalaf. Disgwylir i'r arian cyfalaf gael ei dalu mewn rhandaliadau cyfartal dros gyfnod o 15 mlynedd. Er mwyn cael yr effaith fwyaf ar yr economi, mae'r rhanbarth yn debygol o gynllunio i fuddsoddi cyfran uchel o'r cyfalaf yn y blynyddoedd cynnar a chyn amserlen taliadau'r Llywodraeth. Os mai dyma yw'r achos, bydd costau ychwanegol o dalu llog ar y cyfalaf a fenthycir. Byddai hyn ar gost i'r partneriaid rhanbarthol ac felly mae'n risg ariannol. Mae'r Bwrdd yn gweithio ar yr egwyddor y bydd yn lleihau i'r eithaf y risgiau i'r rhanbarth wrth iddo ymrwymo i Gynllun Twf. Er mwyn lleihau neu ddileu'r risg ariannol hwn, byddai'r Bwrdd yn: -</p> <ul style="list-style-type: none"> • Ceisio cadw'r Cynllun Twf ar lefel fforddiadwy a hylaw • Rhannu'r risg ymhlith y partneriaid • Cadw cyfran o'r twf net mewn Cyfraddau Annomestig Cenedlaethol (NNDR) ledled y rhanbarth, er mwyn cyfrannu at unrhyw gostau benthyca, drwy gytundeb gyda Llywodraeth Cymru • Adennill incwm o brosiectau penodol er mwyn cyfrannu at unrhyw gostau benthyca a'i ail-fuddsoddi yn y rhanbarth e.e. incwm o gynhyrchu ynni ac incwm cysylltedd digidol gan ddefnyddwyr • Edrych ar yr opsiynau o rannu risg ariannol gyda'r Llywodraethau
2.03	Caiff y Cynllun terfynol a argymhellir ei gyflwyno i'r holl bartneriaid rhanbarthol er mwyn iddynt ei adolygu a'i gymeradwyo fel mater a gedwir yn ôl (fel sydd wedi'i nodi yn y Cytundeb Llywodraethu y mae'r Cyngor yn rhan ohono) yn ddiweddarach. Bryd hynny, bydd y sefydliadau partner yn medru gwerthuso'r risgiau a'r cyfleoedd yn llawn, cyn penderfynu a ydynt am ymrwymo'n ffurfiol i'r Cynllun yn y ffurf y'i cyflwynir. Pan gaiff y Cynllun terfynol a argymhellir ei gyflwyno i'w gymeradwyo, caiff y trefniadau ariannol a'r buddion a'r risgiau eu hegluro'n fanwl. Bydd y partneriaid yn medru cynghori Bwrdd Uchelgais Economaidd Gogledd Cymru ynghylch eu barn ar y dadansoddiad cost-budd o'r Cynllun sy'n cael ei gynnig. Ni fydd gan y bwrdd awdurdod i lofnodi'r Cynllun terfynol heb gytundeb unigol y sefydliadau partner.
2.04	Caiff y trefniadau partneriaeth ar gyfer cam gweithredu'r Cynllun, sy'n dilyn cwblhau cyrraedd cytundeb ar y Cynllun terfynol o 2019 ymlaen, eu rheoleiddio gan ail Gytundeb Llywodraethu. Bydd yr ail Gytundeb hwn yn manylu ar y goblygiadau ariannol i'r bartneriaeth ar y cyd ac i'r partneriaid unigol.

2.05	<p>Bydd angen adnodd rhanbarthol i reoli gweithrediad y Cynllun Twf, a'r strategaeth ehangach, sef y Swyddfa Rhaglen. Gan ddilyn yr egwyddor o leihau i'r eithaf y risg a'r gost ariannol i'r rhanbarth, caiff y Swyddfa Rhaglen ei hariannu drwy gyfuniad o: -</p> <ul style="list-style-type: none"> • Ystyried cyflogau wedi'u cyfalafu gan dynnu ar yr adnoddau cyfalaf a ddarperir gan y Llywodraethau (yn amodol ar gyfarwyddiadau cyfalafu) • Ffioedd rheoli ar gyfer rheoli prosiectau a geir o adnoddau cenedlaethol hefyd • Tynnu ffrydiau ariannu cenedlaethol eraill i lawr, megis yr adnoddau Cronfa Gymdeithasol Ewropeaidd sy'n weddill ac sydd ar gael i Gymru • Secondiadau a chyfraniadau o fath arall • Cyfraniadau ariannol gan bartneriaid
3.00	CAMAU NESAF NEGODI A CHYMERADWYO'R CYNLLUN TWF
3.01	<p>Fel y nodir yn 1.01, y dyddiad targed ar gyfer cytuno ar Benawdau'r Telerau ar gyfer y Cynllun Twf gyda'r ddwy Lywodraeth yw hydref/gaeaf 2018. Fel yr eglurwyd yn 1.06, y cytundeb Penawdau'r Telerau yw'r cam cyntaf o sicrhau cynllun. Dan y cytundeb hwn, caiff ystod, cynnwys blaenoriaeth a graddfa'r cynllun terfynol posib eu nodi. Yna, rhaid cwblhau gwaith manwl ar y rhaglenni a'r prosiectau sydd wedi'u blaenoriaethu drwy werthusiad model busnes pum achos. Caiff y cynllun terfynol ei adrodd yn ôl i'r partneriaid rhanbarthol er mwyn iddynt ei adolygu a chytuno arno fel mater a gedwir yn ôl sydd angen awdurdod unigol bob partner, yn 2019. Unwaith y bydd yr holl bartneriaid wedi cytuno, caiff y Bwrdd ei awdurdodi wedi hynny i ymrwmo i ddefnyddio'r adnoddau a gynigir gan y Llywodraethau i ddechrau gweithredu'r prosiectau a gefnogir.</p>
3.02	<p>Nid y Cynllun Twf yw'r unig ymyrraeth i gefnogi nodau ac amcanion y weledigaeth a'r strategaeth ehangach ar gyfer y rhanbarth. Eisoed, mae Llywodraeth Cymru wedi ymrwmo i fuddsoddiad cyfalaf sylweddol mewn isadeiledd trafndiaeth a safleoedd strategol yn y rhanbarth, ac mae Llywodraeth y DU yn cefnogi'r rhanbarth drwy'r cynlluniau sector sy'n tanategu'r Strategaeth Ddiwydiannol genedlaethol. Y <i>Strategaeth Ddiwydiannol</i>. Mae'n bosib y negodir rhaglenni buddsoddi pellach ar wahân ac mae memorandwm o ddealltwriaeth gyda Llywodraeth Cymru ar gyfer cydweithio yn y dyfodol yn cael ei gynnig; un a fydd yn cyd-fynd yn dda â'r <i>Cynllun Gweithredu Economaidd</i> i Gymru a gyhoeddwyd yn ddiweddar. Mae undod y rhanbarth y tu ôl i'r weledigaeth a'r strategaeth sydd wedi'u mabwysiadu yn ffactor pwysig wrth gael pwrpas, hygrededd a dylanwad wrth negodi.</p>

4.00	GOBLYGIADAU O RAN ADNODDAU
4.01	Fel sydd wedi'i nodi yn yr adroddiad, mae'n debygol y bydd cost llog ar fenthyca y bydd angen ei wasanaethu. Hyd nes bydd gennym fanylion y Cynllun Twf terfynol, i'w negodi gyda'r Llywodraethau, a'r trefniadau taliadau grant cyfalaf i gyllido'r Cynllun, ni fydd y partneriaid rhanbarthol yn gwybod faint o brosiectau a gymeradwyir na beth fydd yn eu cost gyfunol. Bydd cost gyfunol y prosiectau a gymeradwyir, a sut cant eu cyflwyno dros gyfnod o flynyddoedd, yn effeithio ar y cyfraniadau i'r costau benthyca y gallai bod disgwyl i bob partner eu gwneud.
4.02	Wrth gymeradwyo argymhellion yr adroddiad hwn, ni fydd y Cyngor yn ymrwymo i fuddsoddiad ariannol ei hun o gwbl, a'r cyfan y bydd yn ei wneud fydd awdurdodi cyflwyno Cais ffurfiol i'w ystyried gan y Llywodraethau. Fel yr eglurir yn 4.01, caiff risgiau a buddion ariannol y Cynllun Twf terfynol eu hadrodd ar yr ail gam cymeradwyo – sef y cam terfynol – ynghyd a'r model i rannu unrhyw gostau benthyca ymhlith y partneriaid rhanbarthol.

5.00	YMGYNGHORIADAU SYDD EU HANGEN / SYDD WEDI'U CYNNAL
5.01	<p>Mae ymgynghori eang wedi bod ar draws y sectorau cyhoeddus a busnes wrth ddatblygu'r Ddogfen Gynnig. Mae aelodau ym mhob un o'r chwe chynghor wedi'u cynnwys mewn trafodaethau drwy sesiynau briffio a gweithdai. Mae cynhadledd ranbarthol wedi'i threfnu ar gyfer cyrff partner ac mae'r wybodaeth hon ar gael yn fewnol.</p> <p>Mae ymgysylltiad gyda'r sector preifat wedi bod yn barhaus, yn bennaf drwy Gyngor Busnes Gogledd Cymru a Merswy Dyfrdwy a thrwy'r <i>Confederation of British Industry</i> (y CBI). Mae sesiynau herio dwys gydag arweinyddion busnes a ddewiswyd o bob sector, ymgynghoriad gyda Fforwm Rhanddeiliaid Arweinyddion Busnes sydd newydd ei ffurfio ac, yn fwy diweddar, ymgysylltiad gyda'r <i>Business Services Association</i> (y BSA) oll wedi'u cynnal.</p>

6.00	RHEOLI RISG
6.01	Unwaith y byddwn yn gwybod beth yw ystod a chynnwys posib y Cynllun Twf, yn dilyn cytuno ar Benawdau'r Telerau, gellir ymgymryd ag asesiad risg a dadansoddiad cost-budd llawn. Byddai hwn ar gael i gynorthwyo gyda gwneud penderfyniadau cyn y byddai'r rhanbarth yn ymrwymo ar y cam cytundeb terfynol y Cynllun Twf yn ddiweddarach yn 2019. Mae dadansoddi risg wedi'i adeiladu i mewn i'r model achos busnes ar gyfer y rhaglenni a'r prosiectau sy'n rhan o ddatblygu'r Cais. Mae gan yr holl brosiectau sydd wedi'u rhestru yn y Ddogfen Gynnig Achos Busnes Amlinellol i ddangos eu gwerth a'u teilyngdod.

7.00	ATODIADAU
7.01	Atodiad 1: Y Ddogfen Gynnig

8.00	RHESTR O'R DOGFENNAU CEFNDIR Y GELLIR CAEL MYNEDIAD ATYNT
8.01	Y Weledigaeth a'r Strategaeth Ranbarthol (2016); Adroddiadau i'r Cabinet a'r Cyngor (2016-2018) a Rhaglenni, adroddiadau a chofnodion Bwrdd Uchelgais Economaidd Gogledd Cymru (2017-2018).

9.00	GEIRFA
9.01	<p>Y Ddogfen Gynnig - y strategaeth ranbarthol ar gyfer twf economaidd yn y rhanbarth sydd hefyd yn gais am adnoddau a phwerau i'w cyflwyno gan y Llywodraethau drwy Gynllun Twf.</p> <p>Cynllun Twf - arian a ddarperir i Bartneriaethau Menter Lleol yn Lloegr, a phartneriaethau awdurdod lleol yng Nghymru, ar gyfer rhaglenni ymyraethau economaidd sy'n rhoi buddion i'r rhanbarth a'i economi.</p> <p>Cytundeb Llywodraethu - termau y gellir eu cyfnewid am gytundeb cyfreithiol rhwng partneriaid cydweithredol i reoleiddio gweithio'n gyfansoddiadol a rhannu risg a buddion.</p> <p>Cyngor Busnes Gogledd Cymru a Merswy Dyfrdwy - corff cynrychioladol yn seiliedig ar aelodaeth o'r sectorau preifat a busnes yng Ngogledd Cymru ac is-ranbarth Merswy Dyfrdwy.</p> <p>Model Busnes Pum Achos - dull sydd wedi'i sefydlu ar gyfer gwneud achosion busnes i gefnogi cynigion am fuddsoddiad a weithredir dan ganllawiau Trysorlys y DU.</p> <p>Y Strategaeth Ddiwydiannol - strategaeth genedlaethol Llywodraeth y DU ar gyfer twf economaidd a ffyniant.</p> <p>Cynllun Gweithredu Economaidd - strategaeth genedlaethol Llywodraeth Cymru ar gyfer twf economaidd a ffyniant.</p> <p>Cynlluniau Sector - rhaglenni cenedlaethol Llywodraeth y DU ar gyfer buddsoddi mewn sectorau diwydiant allweddol yn yr economi e.e. ynni niwclear, awtomatiaeth ac awyrofod.</p> <p>Swyddfa Rhaglen - yr adnodd ranbarthol i oruchwylio'r gwaith o gynllunio a gweithredu'r Cynllun Twf a'r strategaeth ranbarthol. Mae'r Swyddfa Raglen wedi'i lleoli o fewn awdurdod lletya (Cyngor Gwynedd ar hyn o bryd).</p>

Mae tudalen hwn yn fwriadol wag



Gweledigaeth Twf Gogledd
Cymru

Dogfen Gynnig

Blaengar, Gwydn a Chysylltiedig

Hydref 2018



north wales economic ambition board
bwrdd uchelgais economaidd gogledd cymru

Tudalen 19

GWELEDIGAETH TWF GOGLEDD CYMRU

DOGFEN GYNNIG

CYNNWYS

CRYNODEB GWEITHREDOL A NEGESEUON ALLWEDDOL	1
RHAN 1 - CYFLWYNIAD A CHYD-DESTUN	3
RHAN 2 - YR ACHOS DROS FUDDSODDI	5
RHAN 3 - Y CYD-DESTUN STRATEGOL A CHYD-FYND Â PHOLISI'R LLYWODRAETHAU	15
RHAN 4 - ARFARNU'R OPSIYNAU A'R FFORDD YMLAEN A FFEFRIR	17
RHAN 5 - Y WELEDIGAETH TWF	19
RHAN 6 - Y RHESTR O BROSIECTAU	25
RHAN 7 - YR ACHOS ECONOMAIDD	48
RHAN 8 - CYLLID AC ARIANNU	49
RHAN 9 - GRYMUSO'R RHANBARTH	51
RHAN 10 - Y STRWYTHUR LLYWODRAETHU A CHYFLAWNI	52

ATODIADAU:

Atodiad 1

Achosion Busnes Amlinellol y Prosiectau ([HYPERDDOLEN](#))

Atodiad 2

Cylch Gorchwyl Bwrdd Uchelgais Economaidd Gogledd Cymru

Atodiad 3

Cylch Gorchwyl y Fforwm Rhanddeiliaid

Atodiad 4

Map Llywodraethu

Atodiad 5

Awdurdod Lletya

CRYNODEB GWEITHREDOL A NEGESUON ALLWEDDOL

- Bu twf cadarn a chadarnhaol mewn cynhyrchedd a chyflogaeth o fewn economi'r Gogledd dros y blynyddoedd diwethaf. Fodd bynnag, mae angen rhagor o fuddsoddi er mwyn adeiladu ar y llwyddiant hwn a symud ymlaen i greu cyfleoedd pellach i fusnesau a'r farchnad lafur leol yn y rhanbarth.
- Er bod lefelau cyflogaeth a diweithdra yn gwella, nid yw'r farchnad lafur yn cynnig llawer o gyfleoedd am swyddi gwerth uchel sy'n talu cyflogau uchel ac mae'n sylweddol is na chyfartaledd y DU.
- Mae gennym boblogaeth sy'n heneiddio ledled y rhanbarth a thraddodiad o ddoniau yn symud allan o'r rhanbarth.
- Mae amrywiadau mawr o fewn economi'r rhanbarth, yn bennaf o ran GVA y pen (mae Sir y Fflint a Wrecsam yn 84.1% o gyfartaledd y DU, tra bod Ynys Môn ond yn 52.9%). Mae hanes o dwf cryf iawn wedi bod yn y Gogledd Ddwyrain, ond mae hyn yn cael ei gyfyngu gan ddiffyg isadeiledd (safleoedd a thrafnidiaeth) ynghyd â phrinder yn y farchnad lafur a chyflenwad sgiliau. Yn y Gogledd Orllewin, mae'r economi yn llawer mwy dibynnol ar y sector cyhoeddus. Mae angen am isadeiledd wedi'i ariannu'n gyhoeddus i sbarduno a hwyluso twf sector preifat, a chefnogi datblygiadau cyflenwyr yn ymwneud â phrosiectau buddsoddi ar raddfa fawr.
- Mae gan y rhanbarth gyfle gwych i gynhyrchu twf yn sgil buddsoddiadau arfaethedig gan y sector preifat mewn sectorau economaidd allweddol megis gweithgynhyrchu uwch ac ynni. Un prosiect strategol allweddol yw Prosiect Wylfa Newydd sydd werth £15bn, y prosiect isadeiledd mwyaf yng Nghymru ers cenhedlaeth a fydd yn cael effaith fawr ar fusnesau a'r farchnad lafur yn y rhanbarth.
- Er mwyn manteisio i'r eithaf ar gyfleoedd o'r fath, mae'r rhanbarth wedi datblygu un weledigaeth gydgysylltiedig ar gyfer twf economaidd a chyflogaeth, gydag ymrwymiad rhwng yr holl bartneriaid i weithio ar y cyd er diben cyffredin.
- Rydym yn hyrwyddo "twf cynhwysol", gan roi sylw i afreoleidd-dra ac anghyfartaledd cymdeithasol a gofodol o fewn y rhanbarth. Bydd angen i dwf gael ei ddsbarthu a'i ehangu, yn unol â blaenoriaethau Cynllun Gweithredu Economaidd Llywodraeth Cymru a'n hymrwymiad dan Ddeddf Llesiant Cenedlaethau'r Dyfodol.
- Mae uchelgais i'r rhanbarth osod ei hun fel un o brif **leoliadau'r DU ar gyfer cynhyrchu ynni a gweithgynhyrchu uwch** - ynghyd â bod yn **ganolbwynt o arloesedd ac arbenigedd technoleg**, a chanolfan o ragoriaeth ar gyfer **twristiaeth gwerth uchel**. Mae'r uchelgais hon yn adeiladu ar gryfderau a chyfleoedd, a bydd ei chyflawni yn creu ymagwedd fwy cynaliadwy a chytbwys i ddatblygu'r economi.
- Seiliwyd y Weledigaeth Twf ar dri nod allweddol:
 - Gogledd Cymru Flaengar - gan ganolbwyntio ar arloesedd mewn sectorau economaidd gwerth uchel i symud perfformiad economaidd ymlaen;
 - Gogledd Cymru Wydn - gan ganolbwyntio ar gadw pobl ifanc, codi lefelau cyflogaeth a gwella sgiliau er mwyn cyflawni twf cynhwysol;
 - Gogledd Cymru Gysylltiedig - gan ganolbwyntio ar wella isadeiledd trafndiaeth a digidol er mwyn gwella cysylltedd strategol i'r rhanbarth ac o'i fewn.
- Mae'r nodau hyn, sy'n ddatganiadau eang o ddeilliannau dymunol i'r rhanbarth, yn gosod y cyd-destun ar gyfer ein Rhaglenni Strategol. Mae'r Rhaglenni hyn, y mae naw ohonynt i gyd, yn grŵp o brosiectau cysylltiedig i'w rheoli mewn ffordd gydlynol. Mae'r rhaglenni a'r prosiect yn "yrwyr allweddol" i gyflawni ein gweledigaeth a mynd i'r afael â'r heriau sydd wedi'u hadnabod a chreu'r amodau ar gyfer twf. Bydd y Rhaglenni yn rhai hirdymor, eang eu natur a byddant yn rhoi fframwaith clir i gyfuno ac integreiddio adnoddau preifat a chyhoeddus i gyflawni deilliannau cadarnhaol i'r economi.
- Mae'r Rhaglenni Strategol wedi'u cyd-ddylunio a'u datblygu gan randdeiliaid allweddol, yn benodol y sector preifat. Ar hyn o bryd, mae rhestr hir o Brosiectau sydd wedi'u hadnabod i ddarparu ymyraethau yn y tymor byr. Mae'r rhain wedi'u pecynnu dan y strwythur Rhaglen thematig - caiff rhestr y Prosiectau, fel yr eglurir yn rhan 6, ei hadolygu a'i diweddarau'n rheolaidd er mwyn sicrhau ei bod yn ystywyth ac yn hyblyg ac er mwyn gwneud y gorau o gyfleoedd, yn enwedig os yw'r sector preifat yn barod i fuddsoddi.

- Mae ein Prosiectau yn canolbwyntio ar ddatblygu'r amodau i ddenu buddsoddiad gan y sector preifat. Mae nifer o'n prif safleoedd datblygu busnes neu ddiwydiannol wedi'u "hoedi" ar hyn o bryd ac mae angen buddsoddiad ymlaen llaw i alluogi i'r safleoedd hyn fod yn "barod ar gyfer y farchnad" i'r sector preifat. Mae hyn yn adlewyrchu'r angen am ymyrraeth ac uchafu gwerth yr asedau sydd ar gael ar gyfer twf economaidd ledled y rhanbarth.
- **Ary cyd, mae'r Prosiectau sydd wedi'u hadnabod yn rhai trawsffurfiol** - mae gennym becyn o brosiectau arloesol a thrawsffurfiol sy'n rhyng-gysylltiedig ac yn gyd-ddibynnol. Bydd eu cyflawni yn cefnogi'r rhanbarth i ddod dros y rhwystrau i fuddsoddi yn y rhanbarth a chreu swyddi y mae'r sector preifat yn eu hwynebu ar hyn o bryd. Yn ogystal, byddant yn cefnogi'r rhanbarth i addasu i "rymoedd newydd" sy'n effeithio ar fusnesau, a pharatoi ar eu cyfer, megis datgarboneiddio, awtomeiddio, deallusrwydd artifisial a ffurfiau eraill o ddigideiddio. Mae ffocws yn benodol ar gefnogi technolegau carbon isel i roi hwb i gynhyrchedd a chreu swyddi gwerth uchel.
- Cyfanswm cost y buddsoddiad a gynigir yw **£670.65m**, gyda **£109.19m** o gyfraniadau sector preifat uniongyrchol a **£219.46m** o gyfraniadau gan amrywiol bartneriaid. Rydym yn ceisio **£334m** o arian cyfalaf gan y Cynllun Twf a **£8m** o arian refeniw gan y Cynllun Twf.
- Caiff **5,408** o swyddi uniongyrchol eu creu, a gwerth buddsoddiad y sector preifat a gyflawnir o ganlyniad uniongyrchol i gyflawni'r prosiectau (buddsoddiad anuniongyrchol y sector preifat) fydd **£3.13bn**.
- Y nod pwysicaf yw cynyddu gwerth economi'r Gogledd o **£13.6 biliwn** yn 2016 i **£26 biliwn** erbyn 2035.
- Bydd ymgysylltiad cadarn gyda busnesau lleol er mwyn eu galluogi nhw i gael mynediad i gyfleoedd yn y gadwyn gyflenwi o ganlyniad i brosiectau a ariennir drwy'r Cynllun Twf, er mwyn cymryd mantais lawn o'r buddion rhanbarthol posib ac effaith y buddsoddiad.
- Hefyd, rydym yn ceisio cefnogaeth Llywodraeth y DU a Llywodraeth Cymru i dderbyn mwy o gapasiti a'r hyblygrwydd i wneud penderfyniadau allweddol ar lefel ranbarthol. Ceisir pwerau a chyfrifoldebau newydd i hwyluso twf mewn meysydd polisi allweddol megis trafndiaeth a chyflogaeth. Mae ein hymagwedd yn hyrwyddo rhanbartholdeb a datganoli.
- Nid y Cynllun Twf yw'r unig ymyrraeth i gefnogi nodau ac amcanion y weledigaeth a'r strategaeth ehangach ar gyfer y rhanbarth. Eisoes, mae Llywodraeth Cymru wedi ymrwymo i fuddsoddiad cyfalaf sylweddol mewn isadeiledd trafndiaeth yn y rhanbarth law yn llaw â'r Cais, ar y ffyrdd a'r rheilffyrdd, ynghyd â buddsoddiadau eraill megis agor safle Porth y Gogledd ar gyfer mewn fuddsoddi a'r Sefydliad Ymchwil Gweithgynhyrchu Uwch ym Mrychdyn. Mae'r cynllun Growth Track 360 ar gyfer buddsoddi mewn rheilffyrdd ar draws ffiniau, yn symud ymlaen ar lefel Llywodraeth y DU. Yn ddiweddar, mae Llywodraeth Cymru wedi cyhoeddi Masnachfreintiau newydd Cymru a'r Gororau gyda gwelliannau i isadeiledd a gwasanaeth. Mae'n bosib y gellir negodi rhaglenni buddsoddi pellach ar wahân. Byddwn yn canolbwyntio'n benodol ar raglen "Bargeinion Sector" Llywodraeth y DU - fel sydd wedi'i amlinellu yn y Strategaeth Ddiwydiannol. Yn ogystal, byddwn yn targedu rhaglenni perthnasol eraill sydd ar gael gan y ddwy Lywodraeth i gyflawni'r ymyrraethau fel sydd wedi'i nodi yn ein Gweledigaeth Twf.
- Mae'r rhanbarth wedi sefydlu trefniadau llywodraethu newydd, sy'n gadarn ac yn effeithiol, i gydlynu a chyflawni'r Weledigaeth Twf ar gyfer y rhanbarth. Bellach, bydd swyddogaethau megis datblygu'r economi, sgiliau a chyflogaeth, trafndiaeth a chynllunio defnydd tir yn cael eu cydlynu gan "**Bwrdd Uchelgais Economaidd Gogledd Cymru**" sydd newydd ei ffurfio.
- Caiff grŵp newydd o randdeiliaid y sector preifat ei sefydlu hefyd, i gefnogi, cynghori a herio Bwrdd Uchelgais Economaidd Gogledd Cymru. Bydd yn cynnwys cynrychiolwyr busnes o'r holl sectorau twf a sylfaen allweddol, er mwyn rhoi cyngor arbenigol i aelodau'r Bwrdd Uchelgais.
- Bydd Bwrdd Uchelgais Economaidd Gogledd Cymru, ynghyd â'i drefniadau a'i strwythur llywodraethu, yn rhoi arweinyddiaeth ac atebolrwydd ar gyfer cyfeiriad a deilliannau strategol. Hefyd, bydd yn llais cryf ac unedig ar gyfer y Gogledd.
- Mae dod ynghyd fel "Gogledd unedig" drwy Fwrdd Uchelgais Economaidd Gogledd Cymru, gydag un weledigaeth gydgyssylltiedig ar gyfer yr economi, wedi'i gyflawni dros y blynyddoedd diwethaf. Rydym yn cyflwyno'r Ddogfen Gynnig hon yn awr er mwyn gosod y sail resymegol ar gyfer buddsoddi yn y rhanbarth a manylion ein Rhaglenni a'n Prosiectau Strategol a fydd yn cyflawni twf economaidd cynhwysol i bobl a busnesau'r Gogledd.

RHAN 1 - CYFLWYNIAD A CHYD-DESTUN

Cyflwyniad a Phwrpas y Ddogfen Gynnig

Pwrpas y Ddogfen Gynnig yw gosod pecyn o fesurau ac ymyraethau beiddgar i gyflawni twf economaidd cynaliadwy yn y Gogledd.

Caiff ei ddefnyddio fel y cerbyd i ysgogi arian gan Lywodraeth y DU a Llywodraeth Cymru - yn benodol drwy'r Cynllun Twf.

Bydd y ddogfen yn rhoi'r sail resymegol strategol ar gyfer buddsoddi yn y Gogledd, ac yn esbonio sut mae'r Cynnig yn cyd-fynd â pholisiau cenedlaethol ehangach, yn benodol Strategaeth Ddiwydiannol Llywodraeth y DU a Chynllun Gweithredu Economaidd Llywodraeth Cymru.

Mae'n dangos sut yr adnabuwyd ac y gwerthuswyd ystod eang o opsiynau strategol realistig a chyflawnadwy yn nhermau mynd i'r afael â heriau economaidd y rhanbarth.

Eglurir y Weledigaeth Twf y cytunwyd arni, ynghyd â'r Nodau a'r Rhaglenni Strategol. Mae hyn yn ffurfio cyd-destun i'r Rhestr o Brosiectau a fydd yn arddangos yr ymyraethau arfaethedig a'r amserlen i'w cyflawni.

Dangosir yr ymgysylltiad â phartneriaid o'r sector preifat yn y ffordd y dyluniwyd ac y datblygwyd y Prosiectau.

Bydd yr achos economaidd yn amlygu'r effaith, y deilliannau a'r natur rhyng-ddibynnol gyffredinol a bydd yn arddangos sut mae'r cynnig buddsoddi yn gwneud y gorau o werth cyhoeddus.

Mae'r achos cyllidol ac ariannu yn crynhoi gwerthusiadau ariannol y prosiectau. Mae'n nodi'r buddsoddiad cyfalaf sydd ei angen, ynghyd â'r goblygiadau refeniw. Hefyd, mae'n nodi'r buddsoddiad sydd ei angen gan y Cynllun Twf.

Mae grymuso'r rhanbarth i wneud mwy o benderfyniadau ar lefel ranbarthol a chael mwy o reolaeth dros feysydd polisi allweddol yn themâu hanfodol o fewn y Cynnig hefyd, a gosodir y "gofynion datganoli" gan y ddwy Lywodraeth er mwyn hwyluso cyflawni'r Weledigaeth Twf.

Caiff y strwythur a'r trefniadau Llywodraethu a Chyflawni eu harddangos yn y Ddogfen Gynnig hon, ynghyd â'r trefniadau adrodd a rheoli rhaglen sy'n cael eu gweithredu.

Mae'r ddogfen hon yn arddangos rôl allweddol y sector preifat wrth gyflawni'r Weledigaeth Twf.

Gwreiddiau'r Cynnig

Daeth y sail resymegol ar gyfer ymchwilio i ffordd newydd o gyflawni twf economaidd yn y Gogledd o dri gyrrwr cychwynnol:

- **Heriau a rennir** - mae cydnabyddiaeth bod Awdurdodau Lleol ledled y rhanbarth yn wynebu nifer o heriau tebyg yng nghyswllt eu heconomiau, ac mae pryder mawr ynghylch y bwlch cynyddol gyda pherfformiad economaidd gweddill y DU. Mae materion megis lefelau isel o incwm y cartref, cynhyrchedd isel, lefelau isel o gadw'r boblogaeth a lefelau o dlodi wedi'i grynhwyo wedi'u hadnabod ers peth amser fel yr hyn sy'n rhwystro twf ledled y rhanbarth. Mae her hefyd i wella isadeiledd a sail sgiliau'r rhanbarth.
- **Cyfleoedd drwy gydweithio** - cydnabuwyd y gall cydweithio rhwng partneriaid adeiladu ar gryfderau rhanbarthol, a gwneud y gorau ohonynt, er mwyn cyflawni newidiadau cadarnhaol a chyflogaeth o ansawdd. Mae partneriaid yn y rhanbarth, o Addysg Uwch, Addysg Bellach, Awdurdodau Lleol a'r

Sector Preifat, wedi dangos ymrwymiad i weithio'n agos ar y cyd er diben cyffredin. Mae'n rhanbarth sydd ag asedau a chyfleoedd unigryw, megis yr amgylchedd naturiol a'r dirwedd o safon uchel, datblygiadau diweddar yn y sector gweithgynhyrchu uwch - yn benodol yng Nglannau Dyfrdwy, a'r cyfleoedd sydd ar ddod megis datblygu Gorsaf Bŵer Wylfa Newydd a mentrau carbon isel ac ynni adnewyddadwy cysylltiedig. Gall y rhanbarth adeiladu ar y cryfderau a'r cyfleoedd hyn i greu'r amodau i sectorau arloesol sy'n cystadlu ar lefel fyd-eang ffynnu a chynhyrchu twf a swyddi. Cydnabyddir bod cydweithio fel partneriaid yn hanfodol os ydym am wneud hyn - gyda'r holl bartneriaid yn dod ynghyd ac yn rhannu adnoddau er mwyn cyflawni un weledigaeth gydgyssylltiedig ar gyfer twf economaidd cynaliadwy yn y Gogledd.

- **Polisïau Cenedlaethol** - mae datblygu "Strategaeth Ddiwydiannol" Llywodraeth y DU a "Chynllun Gweithredu Economaidd" Llywodraeth Cymru wedi rhoi mwy o ysgogiad i'r ymagwedd newydd ar lefel ranbarthol. Mae'r Strategaeth Ddiwydiannol yn pwysleisio pwysigrwydd "arweinyddiaeth leol" a "gweledigaethau uchelgeisiol" i ranbarthau yn y DU, tra bod Cynllun Gweithredu Economaidd Llywodraeth Cymru yn amlygu rôl allweddol partneriaeth ranbarthol wrth gyflawni nodau a rennir. Mae ymrwymiad clir gan Lywodraeth Cymru i fodel â ffocws ranbarthol iddo o ddatblygu'r economi, gyda'r nod o ddatblygu cryfderau nodedig pob rhanbarth "er mwyn tyfu". Bydd yr ymagwedd newydd hon sy'n seiliedig ar le yn cefnogi ein hymdrechion yn y Gogledd i hyrwyddo a chryfhau cynllunio economaidd strategol a datblygu model mwy integredig a chydgyssylltiedig i wireddu newid.

Wrth ddatblygu'r Ddogfen Gynnig, mae sylw manwl wedi'i roi i'n hymrwymadau dan Ddeddf Llesiant Cenedlaethau'r Dyfodol. Mae egwyddorion y Ddeddf wedi'u gwreiddio yn ein hymagwedd a'n ffordd o feddwl yn strategol, ac maent wedi cynorthwyo i greu'r Weledigaeth, y Nodau a'r Rhaglenni Strategol, ac wedi dylanwadu arnynt. Bydd y nodau llesiant, yr amcanion a'r ffyrdd o weithio yn llinyn allweddol drwy gydol ein gwaith.

RHAN 2 - YR ACHOS DROS FUDDSODDI

Cyflwyniad

Mae cyflwr cyfredol economi'r Gogledd wedi'i ddisgrifio'n gryno dros y tudalennau nesaf drwy ddadansoddiad o wybodaeth ystadegol allweddol. Mae'r wybodaeth hon yn rhoi cipolwg o economi a strwythur cymdeithasol y Gogledd fel y mae ar hyn o bryd. Mae'n cynnwys yr heriau a'r cyfleoedd i gyflawni twf cynaliadwy a chynhwysol ledled y rhanbarth, hefyd.

PERFFORMIAD ECONOMAIDD - GWERTH YCHWANEGOL CRYNSWTH (GVA)

Yn 2016, y cyfanswm GVA yn y Gogledd oedd £13.6 biliwn, 3.0 y cant yn uwch na'r flwyddyn flaenorol, a oedd yn cyfrif am 22.9 y cant o gyfanswm GVA Cymru (£59.6 biliwn) a 0.8 y cant o gyfanswm GVA y DU (£1,747.6 biliwn) yn y flwyddyn honno. Er gwaethaf maint cymharol fach economi'r Gogledd, mae ei berfformiad wedi bod yn gadarn yn dilyn yr argyfwng ariannol ac yn ystod y cyfnod o lymder.



Ffigwr 2.1 - Y newid yn GVA y Gogledd mewn canrannau

Cyfartaledd cyfradd twf GVA y Gogledd rhwng 2008 a 2016 oedd 2.6 y cant, sy'n uwch na'r hyn a welwyd ar gyfer Cymru (2.4%) ond yn is na'r un ffigwr ar gyfer y DU (2.8%) dros yr un cyfnod. Nid yw'r twf hwn wedi'i ddsbarthu'n gyson ledled chwe Sir y Gogledd, fel y gwelir gan y twf uchafswm/isafswm GVA a welir yn Ffigwr 2.1. Yn y blynyddoedd diwethaf, siroedd y Fflint a Wrecsam sydd wedi gyrru'r twf rhanbarthol drwy eu gweithgareddau gweithgynhyrchu. Roedd gweithgynhyrchu yn cyfrif am 24.4 y can o GVA y Gogledd yn 2016 (a 40.9% o GVA Sir y Fflint a Wrecsam yn yr un flwyddyn). Dengys Ffigwr 2.2 gyfraniad y gwahanol ddiwydiannau i GVA y Gogledd.

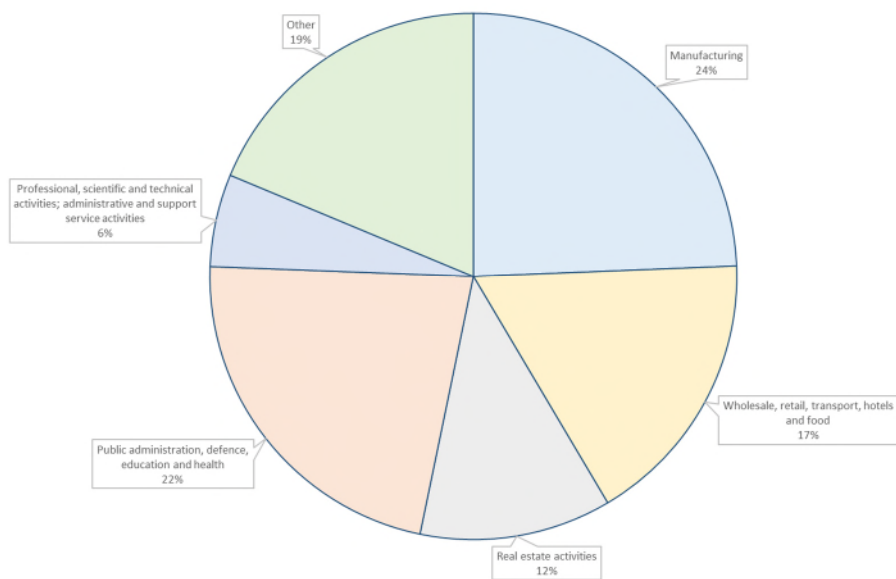

Ffigwr 2.2 - Cyfraniad diwydiannau i GVA 2016

Mae'r sector cyhoeddus yn chwarae rhan sylweddol yn economi'r rhanbarth, gan gyfrif am 22.4 y cant o GVA yn 2016, ac yna'r sectorau cyfanwerthu, manwerthu, trafnidiaeth, gwestai a bwyd (17%). Mae'r dosbarthiad a welir yn Ffigwr 2.2 yn debyg i'r hyn a welir ledled Cymru, ond gyda gwahaniaethau yng nghyfraniadau gweithgynhyrchu (24% yn erbyn 18%) a'r sector cyhoeddus (22% yn erbyn 25%) i GVA.

Er gwaethaf perfformiad yr economi, mae GVA y pen yn y Gogledd yn parhau'n gyson is na'r ffigwr i'r DU. Gyda chyfanswm GVA y Gogledd yn £13.6 biliwn yn 2016 a phoblogaeth o tua 690,000, mae hyn gyfwerth â £19,601 y pen. Mae hyn yn 73.6 y cant o'r £26,621 y pen a welir i'r DU yn yr un flwyddyn.

Yn y Gogledd, mae amrywiadau eang mewn GVA y pen, o 52.9 y cant o gyfartaledd y DU yn Ynys Môn i 84.1 y cant yn Sir y Fflint a Wrecsam.

Caiff y gwahaniaeth ei esbonio'n bennaf gan gyfraddau gweithgarwch economaidd uwch yn ardaloedd y dwyrain a chyfran uwch o drigolion hŷn a chymudo net allan o ardal y gorllewin.

O ganlyniad i'r GVA isel ym mhedair sir y Gogledd Orllewin, mae'r ardaloedd hyn yn gymwys ar gyfer y lefel uchaf o ymyrraeth arian strwythurol yr Undeb Ewropeaidd.

Nod Gweledigaeth Twf Gogledd Cymru yw targedu sectorau gwerth uchel er mwyn tyfu'r economi. Mae twf yn y sectorau hyn wedi bod yn gyfnewidiol rhwng 2010 a 2016.

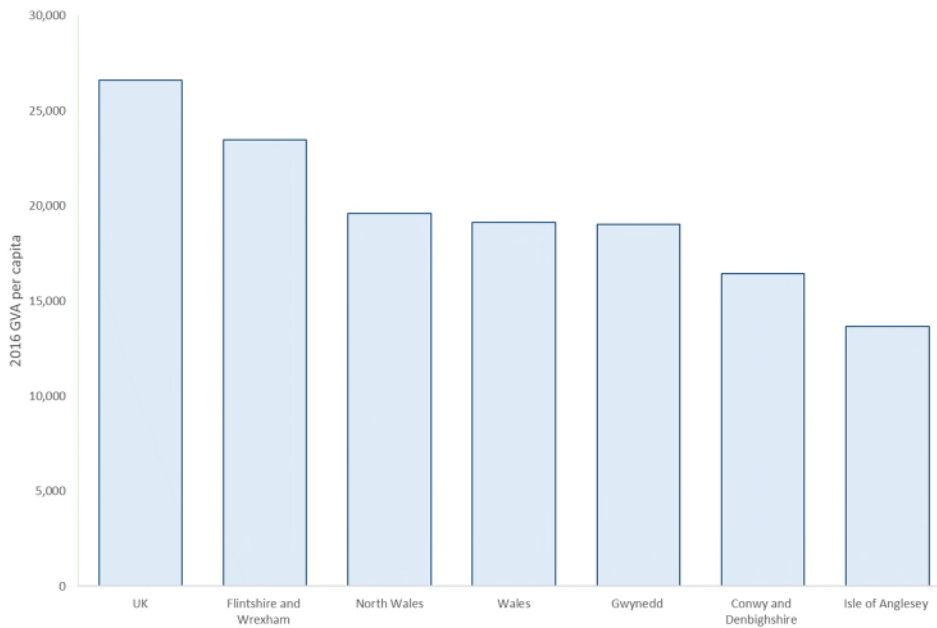

Ffigwr 2.3 - GVA y pen yn 2016

Mae economi'r rhanbarth yn amrywiol a'r sectorau allweddol yw gweithgynhyrchu, ynni a thwristiaeth yn ogystal â swyddi yn y sector cyhoeddus. Mae hygyrchedd i farchnadoedd, mynediad i gyflogaeth ac i ymwelwyr yn hanfodol. Mae ardal y Gogledd Orllewin wedi gweld twf sydd i'w groesawu o fewn twristiaeth antur, gan wneud y gorau o'r dirwedd ôl-ddiwydiannol ac asedau naturiol yr ardal.

STRWYTHUR BUSNESAU

Yn y Gogledd, roedd 2,515 o fentrau newydd oedd wedi'u cofrestru ar gyfer TAW/PAYE yn ystod 2016. Roedd hyn yn uwch na'r ffigwr o 2,365 o fentrau newydd yn 2015. Roedd 25,070 o fentrau oedd wedi'u cofrestru ar gyfer TAW/PAYE yn y Gogledd yn 2017, gydag 88.9 y cant o'r rhain yn y band maint 'micro' (h.y. 0 i 9 o weithwyr). Mae hyn yn debyg i'r sefyllfa yng ngweddill y DU (89.4%) a Chymru (89.2%). Mae 98.5 y cant o fentrau yn y Gogledd wedi'u dosbarthu fel mentrau 'micro' neu fach (h.y. llai na 50 o weithwyr) tra bod dim ond 0.2 y cant yn fentrau mawr (h.y. dros 250 o weithwyr). Er mwyn cymharu, mae 0.4 y cant o fentrau'r DU yn rhai mawr; 0.3 y cant yng Nghymru a 0.6 y cant yng Nghaerdydd. Mae'r Gogledd yn dibynnu ar fentrau 'micro' a bach ac mae rhwystr i dyfu'r rhain i fod y tu hwnt i 50 o weithwyr a denu mentrau mawr i'r rhanbarth.

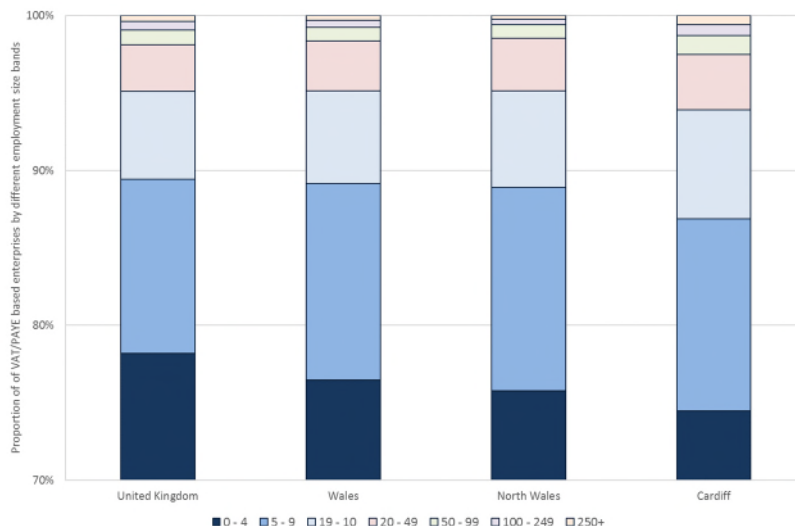

Ffigwr 2.4 - Mentrau yn ôl bandiau cyflogaeth

POBLOGAETH

Mae chwe Awdurdod Lleol yn y Gogledd; Ynys Môn, Conwy, Sir Ddinbych, Sir y Fflint, Gwynedd a Wrecsam. Yn y rhanbarth, mae poblogaeth breswyl o tua 690,000 o bobl yn byw ar draws ardal o 6,500 cilometr sgwâr. Y dref fwyaf yw Wrecsam, gyda phoblogaeth o 61,000, yna'r Rhyl (31,000) a Bae Colwyn (29,000). Mae'r Gogledd yn rhanbarth gwledig sydd â dwysedd poblogaeth o 106 o bobl i bob cilometr sgwâr. Gwynedd, yn y gorllewin, yw'r ardal sydd â'r dwysedd poblogaeth isaf gyda 49 o bobl i bob cilometr sgwâr a Sir y Fflint, yn y dwyrain, yw'r ardal â'r dwysedd poblogaeth uchaf, gyda 350 o bobl i bob cilometr sgwâr. O gymharu, mae gan ardal Drefol Caerdydd, yn y De, boblogaeth o 447,000 a dwysedd o 5,900 o bobl i bob cilometr sgwâr.

Disgwylir i boblogaeth y Gogledd gynyddu i dros 720,000 erbyn 2039. Gellir egluro cynnydd yn y boblogaeth drwy gyfradd geni sy'n cynyddu a chyfradd marwolaeth sy'n gostwng, yn sgil disgwyliad oes estynedig. Yn 2018, roedd y boblogaeth oed 65+ yn cyfrif am 23% o boblogaeth y Gogledd; fodd bynnag, bydd y ffigwr hwn yn cynyddu i 30% erbyn 2039. Mae'r cynnydd hwn yn y boblogaeth hŷn yn golygu bod llai o bobl o oed gweithio yn yr economi, a all arwain at brinder mewn cyflenwad o weithwyr cymwys a'i gwneud hi'n anoddach i fusnesau lenwi swyddi y mae galw amdanant.

Y FARCHNAD LAFUR A CHYFLOGAETH

Mae strwythur cyflogaeth y Gogledd yn wahanol i strwythur Cymru a'r DU gyda dibyniaeth ar y sector Gweinyddiaeth Gyhoeddus, Iechyd ac Addysg yn y Gogledd Orllewin, ac mae Gweithgynhyrchu Uwch yn chwarae rôl arwyddocaol yn y Gogledd Ddwyrain. Yn 2016, roedd y sector cyhoeddus yn cyfrif am 35.3 y cant o gyfanswm cyflogaeth yn y Gogledd Orllewin, tra bod gweithgynhyrchu yn cyfrif am 23.7 y cant o gyfanswm cyflogaeth yn y Gogledd Ddwyrain. Mae gan Sir y Fflint a Wrecsam gyfran uchel o'r gweithlu sydd wedi'u cyflogi gan gyflogwyr mwy, ac mae ardaloedd gwledig o Wynedd, Conwy ac Ynys Môn yn fwy dibynnol ar Fentrau Bach a Chanolig eu Maint (SMEs).

Mae'r Gogledd wedi gweld gwelliannau mwy mewn cyflogaeth o'u cymharu â Chymru ers 2001. Mae hyn yn rhoi'r rhanbarth mewn lle cryf wrth i ni wynebu'r heriau sydd o'n blaenau.

Yn ystod 2017, cododd y gyfradd cyflogaeth yn y Gogledd gan 2.3 y cant, gyda 326,000 o bobl (75.4% o'r boblogaeth) mewn cyflogaeth o fis Rhagfyr 2017. Roedd y gyfradd hon yn uwch na'r gyfradd i Gymru (72.4%) a'r DU (74.7%). Rhwng 2010 a 2015, ychwanegwyd bron i 16,800 o swyddi i'r economi, twf o dros 6.3% i'r rhanbarth.

Nid yw'r twf hwn yn nifer y swyddi wedi'i ddsbarthu'n deg ar draws yr holl Awdurdodau Lleol. Yn y Gogledd, gwelodd pump o'r chwe Awdurdod Lleol gynydd yn y gyfradd gyflogaeth yn ystod 2017. Ers 2001, mae pob un o'r chwe Awdurdod Lleol wedi gweld cynnydd mewn cyfraddau cyflogaeth, gydag Ynys Môn yn gweld y cynnydd mwyaf (i fyny i 9.1 pwynt canran).

Er gwaetha'r cynnydd, roedd y twf cyfartalog mewn cyflogaeth 'gwerth uchel' yn 1.6% ledled y Gogledd rhwng 2010 a 2015. Roedd llai na 59,000 o bobl yn gyflogedig mewn sectorau 'gwerth uchel' yn 2016, gostyngiad o 4.8 y cant ers ffigwr 2015. Mae hyn yn her i'r rhanbarth os ydym am gynyddu sectorau 'gwerth uchel' i wella cynhyrchedd a'r natur gystadleuol. Mae twf yn y sectorau gwerth uchel wedi bod yn gyfnewidiol dros y pum mlynedd diwethaf.

Hefyd, mae dibyniaeth ar sectorau / cyflogaeth nad ydynt yn talu'n dda yn draddodiadol, megis Twristiaeth a Manwerthu ac mae canran uchel o bobl yn gyflogedig yn y sector Adeiladwaith yn y rhanbarth - yn uwch na chyfartaledd Cymru a'r DU.

Mae'r siart isod yn dangos y newid canrannol mewn cyflogaeth lawn amser yn ôl sectorau dominyddol yn y Gogledd.

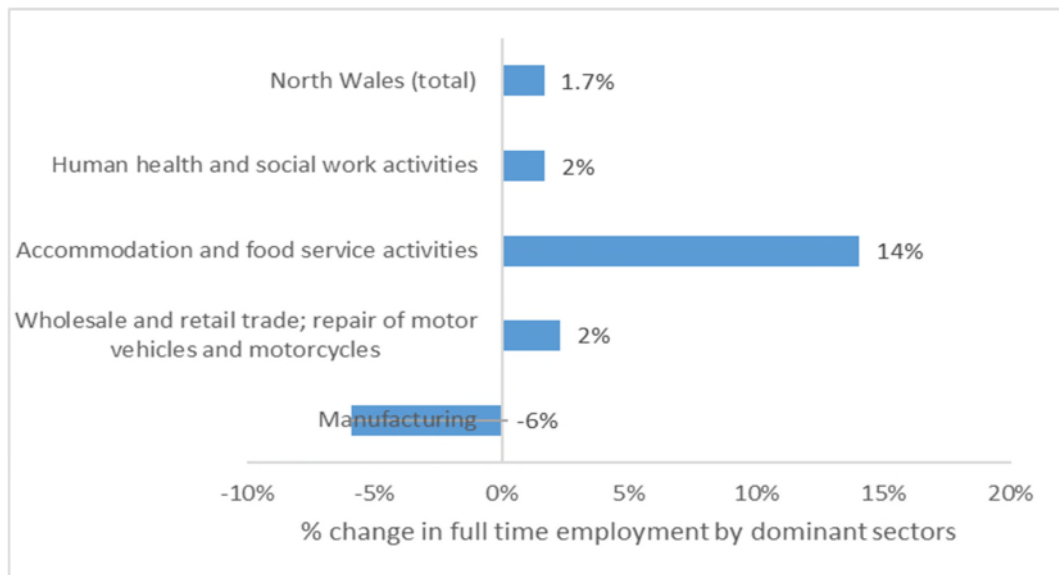

Ffigwr 2.5 - Newid canrannol mewn cyflogaeth lawn amser yn ôl sectorau dominyddol

Mae Conwy a Sir y Fflint yn gystadleuol wrth ddenu swyddi i'r ardal o gymharu â'r DU yn ei chyfanrwydd (fel y cyfrifir drwy ddadansoddiad 'cyfran-newid').

Mae gan Sir y Fflint fantais gystadleuol wrth greu cyflogaeth mewn gweithgynhyrchu, gweinyddiaeth gyhoeddus ac amddiffyn, a gweithgareddau gwyddonol a thechnegol, tra bod gan Conwy fantais gystadleuol wrth greu cyflogaeth yn y sector addysg.

Anweithgarwch Economaidd - Diweithdra ac Anweithgarwch

Mae'r gyfradd diweithdra yn y Gogledd wedi gostwng dros y cyfnod diwethaf. Ar hyn o bryd, mae cyfradd diweithdra'r rhanbarth yn 3.3%, i lawr o 4.5% yn y flwyddyn flaenorol. Mae hyn yn is na'r cyfraddau i Gymru (4.8%) a'r DU (4.4%).

Fodd bynnag, mae gwahaniaeth rhwng yr anweithgarwch economaidd a welir ym mhob Awdurdod Lleol; gwelodd pedwar o'r chwe Awdurdod Lleol ostyngiad yn y gyfradd ddiweithdra dros y flwyddyn. Mae Sir y Fflint wedi gweld y gyfradd isaf, 2.1%, a Wrecsam yw'r uchaf ar 5% - yn uwch na chyfartaledd Cymru a'r DU.

Gan edrych ar yr hirdymor, mae'r Gogledd wedi gweld gwelliannau mwy mewn cyflogaeth a diweithdra o'i gymharu â Chymru ers 2001, ond nid yw wedi gwella o ran anweithgarwch economaidd.

Mae cyfradd Anweithgarwch Economaidd gyfredol y rhanbarth yn 18.3%, sy'n is na chyfartaledd Cymru (19.8%) ond yn uwch na chyfartaledd y DU o 17.8%. Mae amrywiaethau ar draws yr Awdurdodau Lleol, gyda'r cyfraddau anweithgarwch i Sir Ddinbych (21.7%) a Chonwy (20.0%) yn uwch na chyfartaledd Cymru. Fodd bynnag, ers 2001, gwelodd pob un o'r chwe Awdurdod ostyngiadau, gyda Wrecsam yn gweld y gostyngiad mwyaf (i lawr 9.6 pwynt canran).

Roedd 36,400 o aelwydydd heb waith ledled y Gogledd yn 2016, oedd yn cyfrif am 16.6% o gyfanswm aelwydydd y rhanbarth. Mae gostyngiad bychan wedi bod yn nifer yr aelwydydd heb waith ledled y Gogledd o anterth o tua 19.8% yn 2010.

ENILLION AC INCWM

Mae'r darlun ar gyfer enillion ac incwm yn y rhanbarth yn amrywiol. Gwynedd sydd â'r enillion wythnosol llawn-amser cyfartalog isaf (£421) a'r ail isaf yng Nghymru ac yn sylweddol is na ffigwr y DU (£550.40). Hefyd, mae Ynys Môn a Chonwy yn dangos sefyllfa debyg, ac yn llawer is na chyfartaledd Cymru a'r DU. Fodd bynnag, mae enillion cyfartalog Sir y Fflint yn uwch na chyfartaledd Cymru, sef £535.50.

Mae'r enillion wythnosol cyfartalog yn y Gogledd i lawr 2.4 y cant dros y flwyddyn ddiwethaf, o'i gymharu â chynnydd o 1.0 y cant yng Nghymru a chynnydd o 2.2 y cant i'r DU.

SGILIAU

Mae gan y Gogledd weithlu medrus a chynhyrchiol. Fodd bynnag, yn gynyddol, nid yw eu sgiliau yn cyd-fynd â gofynion ein heconomi sy'n tyfu, gan nad oes gan y gweithlu presennol y sgiliau uwch yr ydym eu hangen; yn aml, mae'r rheini sydd â chymwysterau a sgiliau uwch yn gadael i ddod o hyd i gyflogaeth rywle arall; ac mae'r rheini sydd bellaf i ffwrdd o'r farchnad lafur yn aml yn cael eu dal mewn cylch o gefnogaeth ailadroddus y mae ei ffocws yn rhy lleol fel arfer. Mae'n bosib nad yw'r rheini sydd â sgiliau lefel uwch o reidwydd mewn swydd ar lefel uwch, gan nad ydynt yn cyd-fynd â gofynion cyflogwr yr unigolyn ac mae'n bosib nad yw'r sgiliau sydd ganddynt yn cyd-fynd â gofynion y gweithlu yn y dyfodol.

SGILIAU LEFEL UWCH

Mae sgiliau uwch yn y Gogledd (NQF4 neu uwch) wedi bod yn cynyddu ers 2010 gan gyrraedd ei anterth yn 2015 ar 36.1% o'r boblogaeth oed 18-64.

Mae datblygu sgiliau yn ffactor hanfodol er mwyn cyflawni'r amcan o 'waith priodol' drwy gynyddu cynhyrchedd a chynaliadwyedd mentrau ac er mwyn gwella amodau gwaith a chyflogadwyedd gweithwyr; fodd bynnag, ni fydd datblygu sgiliau yn arwain yn awtomatig at well cynhyrchedd na mwy o swyddi gwell oni bai bod amgylchedd economaidd a chymdeithasol ffafriol i drosi gwelliannau mewn cynhyrchedd yn dwf a datblygiadau cyflogaeth.

PRENTISIAETHAU A HERIAU

Yr heriau rhanbarthol o ran sgiliau a chyflogaeth yw sut i fynd i'r afael â bwlch o ran galw i olynu gweithlu yn hytrach na bwlch sgiliau. Prif heriau, nodweddion a gofynion y Gogledd yw:

- a. Poblogaeth sy'n heneiddio a'r sgiliau'n diflannu yn sgil ymddeoliad.
- b. Angen i uwchsgilio'r gweithlu presennol ynghyd â mwy o fannau mynediad i weithwyr iau.
- c. Sicrhau bod y cyfleoedd hyfforddiant yn cyd-fynd â'r swyddi gwag - e.e. STEM, digidol
- d. Gwasanaethau gyrfaoedd a chyngor a phrosiectau mawr cydgyssylltiedig sydd wedi'u paratoi a'u hamserlennu er mwyn rhoi'r gwaddol mwyaf i'r rhanbarth.
- e. Nid oes gan 8.2% o'r boblogaeth o oed gweithio yn y Gogledd unrhyw gymwysterau, sydd yn is na chyfartaledd cenedlaethol Cymru o 9.5 y cant.
- f. Roedd 6,240 o brentisiaethau a swyddi dan hyfforddiant yn y Gogledd yn 2016/17 (o'u cymharu â 6,625 yn 2015/16).
- g. Roedd 710 o brentisiaethau lefel uwch yn y Gogledd yn 2016/17 (o'u cymharu â 1,045 yn 2015/16).

GWYDDONIAETH, TECHNOLEG, PEIRIANNEG A MATHEMATEG (STEM)

Mae'r Gogledd yn perfformio'n dda yn nhermau pobl ifanc mewn pynciau STEM; fodd bynnag, mae gostyngiad wedi bod yn y rheini sy'n dewis astudio'r pynciau hyn, yn benodol ymhlith merched ifanc. Hefyd, mae gostyngiad wedi bod yng nghanran y bobl ifanc sy'n llwyddo i gael graddau A*-C mewn Mathemateg (61.5%) a Gwyddoniaeth (74.4%) TGAU yn 2017; mae hyn yn ein rhoi fel rhanbarth ychydig yn is na'r cyfartaledd yng Nghymru (62.5% a 75.6%).

Os ydym am ymateb yn rhanbarthol gyda gweithlu i'r dyfodol sydd â'r cymwysterau a'r sgiliau i fodloni cyfleoedd STEM ledled y rhanbarth yn y dyfodol, mae angen ymagwedd gydlynol well ledled y Gogledd, sy'n hyrwyddo amrywiaeth, cynhwysedd a dilyniant clir i'n gofynion economaidd yn y dyfodol yn seiliedig ar ofynion clir y diwydiant.

Yn ogystal â chynnydd yn y galw am sgiliau STEM, mae angen i ni weld gweithlu sy'n fwy ymwybodol o sgiliau digidol ac sy'n gymwys ynddynt. Fel ymateb i awtomeiddio cynyddol ar draws yr holl sectorau a diwydiannau, gyda dros 9,000 o swyddi penodol TG a digidol wedi'u hysbysebu ledled Cymru yn ystod 2017, mae angen i ni uwchsgilio'r gweithlu cyfredol er mwyn parhau'n dechnegol gystadleuol ac i weithlu'r dyfodol ymddangos yn dechnegol ddeniadol i gyflogwyr y dyfodol.

ISADEILEDD FFISEGOL

Isadeiledd Ffyrdd

Mae'r rhanbarth o bwysigrwydd strategol cenedlaethol gan fod porthladd Caergybi ar ei bwynt gorllewinol, sy'n brif borth i Iwerddon. Porthladd Caergybi yw pendraw ffyrdd yr A5, yr A55 a'r E22 a'r brif reilffordd o Lundain (Euston). Mae'r isadeiledd trafndiaeth hwn yn rhychwantu'r Gogledd i gyd ac yn cysylltu Ewrop drwy'r E22 gyda'r llongau i Borthladd Dulyn.

Mae economi'r Gogledd yn dibynnu'n helaeth ar drafndiaeth ffordd ar gyfer cysylltedd. Mae'r rhan fwyaf o'r teithiau i waith ac, mewn gwirionedd, yr holl symudiadau nwyddau, yn dibynnu ar drafndiaeth tanwydd carbon ar y ffyrdd. Mae tagfeydd cynyddol ar ein rhwydweithiau ffyrdd sy'n arwain at amseroedd teithio uwch a diffyg gwytnwch.

Mae coridor yr A55 o bwysigrwydd allweddol i'r rhanbarth fel catalydd ar gyfer twf economaidd ehangach. Fodd bynnag, dim ond priffordd dwy lôn ydy hi, ac mae manau cyfyng sylweddol wrth y gyffordd gyda'r A483 ger Caer, ar Goridor Glannau Dyfrdwy, rhwng Bae Colwyn ac Abergele ac ar Bont Britannia ger Bangor. Mae coridor yr A483 yn hanfodol hefyd, gan gysylltu Wrecsam â'r M54 a'r A55. Mae tagfeydd mawr yn y prif gyffyrdd gyda'r A55 a'r A5 ger y Waun, ynghyd â'r cyffyrdd canol dref sy'n gwasanaethu Wrecsam.

Mae costau tagfeydd sy'n effeithio'n uniongyrchol ar fusnesau ynghyd â theithiau hir i weithwyr ac ymwelwyr â'r rhanbarth, yn llyffetheirio ein gallu i dyfu'r economi.

Er bod y Gogledd yn rhanbarth mawr ac amrywiol, nid yw'n hunangynhaliol. Mae'r Gogledd yn borth strategol i Iwerddon ac Ewrop drwy Borthladd Caergybi ar gyfer teithwyr a chludo nwyddau. Mae Porthladd Mostyn hefyd yn darparu cysylltiadau symud nwyddau ac wedi'i leoli'n agos i rwydwaith ffyrdd a rheilffyrdd strategol y Gogledd Ddwyrain, ynghyd â Gogledd Orllewin Lloegr. Mae'r A55/yr A494, porthladd teithwyr Caergybi a'r brif reilffordd o Crewe i Gaergybi wedi'u dynodi'n llwybrau craidd Trafndiaeth y Rhwydwaith Traws-Ewropeaidd (TEN-T) ac mae'r llwybr rheilffordd ar gyfer cludo nwyddau, porthladd cludo nwyddau Caergybi a'r A483 wedi'u dynodi'n llwybrau cyflawn TEN-T.

Mae'r croesffyrdd rhwng y Gogledd a Gogledd Orllewin Lloegr yn cludo llif traffig cymudwyr sylweddol, ynghyd â chludo nwyddau strategol. Mae tagfeydd traffig sylweddol a diffyg gwytnwch yn ystod amseroedd prysur. O gofio pwysigrwydd cysylltedd a'r potensial am dwf, mae gwella cynllunio teithio strategol traws-ffiniol yn hanfodol.

Bydd gwella capasiti a gwella rheolaeth o'n rhwydwaith ffyrdd, lleihau tagfeydd a chynyddu gwytnwch a dibynadwyedd amseroedd teithio yn helpu i gefnogi twf economaidd, ac fe'i hystyrir yn hanfodol i ddatblygiadau cyfalaf mawr sy'n gysylltiedig â chynhyrchu ynni.

Isadeiledd Rheilffyrdd

Nid yw'r rhwydwaith rheilffyrdd yn cefnogi twf economaidd rhanbarthol yn effeithiol. Mae llai na 1% o deithiau i'r gwaith yn cael eu gwneud ar y rheilffyrdd. Tra bod hyn yn rhannol oherwydd bod y rhwydwaith

rheilffyrdd ond yn gwasanaethu ardal yr arfordir a Wrecsam yn effeithiol, mae'r diffyg gwasanaethau rheolaidd ar rai llwybrau, prisiau uchel, trenau gorlawn a gwasanaethau nad ydynt yn mynd i safleoedd cyflogaeth oll yn ffactorau, hefyd. Ychydig iawn o fuddsoddiad mewn isadeiledd sydd wedi bod yn y blynyddoedd diweddar ac mae patrymau gwasanaeth wedi parhau'n ddi-newid gan fwyaf er gwaethaf patrymau cymudo a theithio gwahanol.

Sefydlwyd yr ymgyrch Growth Track 360 er mwyn adnabod blaenoriaethau ar gyfer buddsoddi, mewn isadeiledd ac mewn gwasanaethau ychwanegol hefyd. Fe wnaeth y prosiectws www.growthtrack360.co.uk osod y sail resymegol dros fuddsoddi mewn rheilffyrdd a'r cynigion ar gyfer gwneud hynny.

Yn benodol, mae gwelliannau i gyflymder y lein ar hyd arfordir y Gogledd, gwelliannau lein Wrecsam i Bidston a gwelliannau capasiti gorsafoedd Caer a Wrecsam yn flaenoriaethau. Mae'r gweithredwr masnachfrait newydd ar gyfer Masnachfrait Cymru a'r Gororau a gyhoeddwyd yn ddiweddar, a'r ymrwymadau i gyflawni gwelliannau, yn gosod sail dda i gyflawni rhai o brif flaenoriaethau'r rhanbarth.

Isadeiledd Trafnidiaeth Gyhoeddus

Mae trafndiaeth teithwyr cyhoeddus yn cynrychioli rhan fach o'n cyfraniad trafndiaeth. Mae rhwydweithiau bysiau yn lleihau gyda nifer o wasanaethau wedi dod i ben yn ddiweddar. Gall gwasanaethau, yn enwedig mewn ardaloedd gwledig, fod yn anaml a'r teithiau'n rhai hir. Mae cyfleoedd i integreiddio dulliau trafndiaeth yn wael iawn. Yn aml mae'r gwasanaeth bws a rheilffordd yn cystadlu gyda'i gilydd yn hytrach na chyfrannu i rwydwaith trafndiaeth integredig. Mae diffyg darpariaeth trafndiaeth gyhoeddus amgen effeithiol yn arwain at gynnydd mewn pwysau ar y rhwydwaith ffyrdd.

Yn ogystal, er mwyn ymateb i gynlluniau'r Llywodraeth i ddatgarboneiddio trafndiaeth, mae angen cynigion arloesol i leihau dibyniaeth ar danwydd ffosil.

Bydd rhwydweithiau trafndiaeth gwell a mwy integredig yn lleihau dibyniaeth ar y car preifat, helpu i leihau tagfeydd a chynnig mwy o ddewis i ddefnyddwyr trafndiaeth. Caiff mynediad i gyflogaeth a gwasanaethau ei wella drwy integreiddio trafndiaeth yn well.

Cysylltedd Digidol

Mae'r galw am fand eang cyflym iawn a chysylltedd symudol yn y Gogledd wedi dal i fyny â'r cyflenwad. Fodd bynnag, yn hanesyddol, mae isadeiledd y rhanbarth wedi bod ar ôl gweddill y DU yn nhermau darpariaeth signal a chapasiti.

Gyda dyfodiad technoleg ffibr-optig a oedd ar gael yn fasnachol tuag at ddiwedd yr 20fed ganrif, mae potensial i ehangu'r 'bwlch digidol' gynyddu'n gyflym lle gall y gwahaniaeth mewn lled band fforddiadwy bellach fod yn gannoedd o Megabeits yr eiliad o'i gymharu â rhanbarthau eraill (e.e. 4.9% o eiddo yn Sir Ddinbych sydd ag argaeledd cyflym iawn ar >100Mbps o gymharu â 49% yng Ngogledd Orllewin Lloegr).

Mae pob un o'r pedair sir yn y Gorllewin yn dod yn 25% isaf ardaloedd y DU ar gyfer darpariaeth banad eang Cyflym Iawn (>30Mbps).

Tai

Mae gan y Rhanbarth farchnad dai amrywiol, gyda gweithgaredd yr adeiladwyr mawr wedi'i gyfyngu i'r dwyrain yn bennaf. Tra bod ychydig o ardaloedd yn medru ymdopi heb unrhyw ymyrraeth gan y sector cyhoeddus i gyflawni adeiladu tai prif-ffrwd ar raddfa fawr, mae'r rhan fwyaf o ardaloedd yn wynebu amodau marchnad heriol ac mae arnynt angen mecanweithiau i ysgogi cyflawni.

Mae lefelau cwblhau tai ledled y rhanbarth ar eu hisaf yn hanesyddol, er gwaethaf y ddarpariaeth a ragamcanir ar gyfer dynodiadau tai mewn Cynlluniau Datblygu Lleol yn amrywio o 37,500 i 44,100 (2500-3000 o dai yn flynyddol). Hyd heddiw, mae 13,100 o anheddau wedi'u cwblhau (ffigyrâu 2015), gyda'r rhan fwyaf yn ardal Sir y Fflint a Wrecsam.

Nid yw adeiladu tai yng Nghymru yn dal i fyny â'r galw, gyda rhagamcanion aelwydydd Llywodraeth Cymru yn dangos angen am 8,500 o gartrefi newydd y flwyddyn yng Nghymru rhwng 2011 a 2031. Mae'r ffigyrau diweddaraf yn dangos diffyg cyfredol o dros 2,600 y flwyddyn.

Yn ogystal, mae dadansoddiad data yn dangos bod prinder o dir sydd ar gael yn llwyr i ddatblygiadau busnes mewn rhannau o'r rhanbarth.

Yng ngoleuni'r data uchod, rydym wedi adnabod yr heriau a ganlyn sy'n wynebu economi'r Gogledd heddiw. Bydd angen mynd i'r afael â'r heriau hyn:

GOGLEDD CYMRU HEDDIW - YR HERIAU

1. Er gwaethaf y cynnydd mewn GVA yn y rhanbarth, mae amrywiaeth eang mewn GVA y pen rhwng gorllewin a dwyrain y rhanbarth. Mae GVA yn y Gogledd yn parhau'n gyson is na chyfartaledd y DU.
2. Er bod lefelau cyflogaeth a diweithdra yn gwella, mae'r twf mewn sectorau 'Gwerth Uchel' yn yr economi wedi bod yn gyfnewidiol dros y pum mlynedd diwethaf, gyda gostyngiad mewn twf yn y ddwy flynedd ddiwethaf. Mae hyn yn her os ydym am wella cynhyrchedd a natur gystadleuol y rhanbarth.
3. Mae rhai rhannau o'r rhanbarth yn ddibynnol ar sectorau/cyflogaeth sy'n derbyn tâl isel yn draddodiadol. Gall gorddibyniaeth ar y sector cyhoeddus mewn rhai ardaloedd gael effaith negyddol, yn enwedig o ystyried yr hinsawdd ariannol sydd ohoni.
4. Er bod y rhanbarth wedi gweld gwelliant mewn ffigyrau cyflogaeth a diweithdra, nid yw'r cyfraddau anweithgarwch economaidd wedi gwella ac maent yn parhau'n uwch na chyfartaledd y DU.
5. Mae enillion cyfartalog aelwydydd yn is na chyfartaledd Cymru a'r DU, gyda rhai Awdurdodau Lleol yn y Gorllewin ymhlith yr isaf yng Nghymru a'r DU.
6. Mae 94.3% o'r mentrau yn y Gogledd yn y band maint dim i 'micro' (0-9 o weithwyr). Mae hyn yn arwydd o ddibyniaeth ar fusnesau bach a 'micro' yn y rhanbarth.
7. Mae prinder mentrau mwy yn enwedig yn siroedd y Gogledd Orllewin ynghyd â heriau ynghylch tyfu busnesau y tu hwnt i feintiau 'micro', bach a chanolog.
8. Mae Cysylltedd Digidol annigonol ledled y rhanbarth yn parhau i fod yn her i fentrau ac unigolion, gydag isadeiledd ar ôl gweddill y DU yn nhermau darpariaeth signal a capasiti.
9. Mae cysylltiadau trafndiaeth ac isadeiledd ffisegol yn cyfyngu symudiad a mynediad parod i'r prif ganolfannau cyflogaeth.
10. Mae lefelau cwblhau tai ledled y rhanbarth ar eu hisaf erioed, ac nid yw adeiladu tai yn dal i fyny â'r galw.
11. Lefelau Sgiliau - nid oes gan y gweithlu cyfredol y sgiliau uwch na'r sgiliau cywir sydd eu hangen i'r economi sy'n tyfu. Nid oes llawer o ddi-ddordeb mewn pynciau STEM/digidol.
12. Mae gennym boblogaeth sy'n heneiddio ledled y rhanbarth a thraddodiad o ddoniau yn symud allan o'r rhanbarth. Mae buddsoddi yn y sgiliau sy'n cyd-fynd ag anghenion cyfleoedd cyflogaeth newydd y rhanbarth yn sylfaenol i iechyd economaidd yr ardal yn y dyfodol.

RHAN 3 - Y CYD-DESTUN STRATEGOL A CHYD-FYND Â PHOLISI'R LLYWODRAETHAU

Mae ystyriaeth wedi'i rhoi i "Strategaeth Ddiwydiannol" Llywodraeth y DU a "Chynllun Gweithredu Economaidd" Llywodraeth Cymru wrth ddatblygu ein hymagwedd yn y rhanbarth.

Strategaeth Ddiwydiannol Llywodraeth y DU

Mae Strategaeth Ddiwydiannol Llywodraeth y DU yn pwysleisio pwysigrwydd pum sail cynhyrchedd - sef syniadau, pobl, isadeiledd, amgylchedd busnes a llefydd. Yn ogystal, mae'n adnabod y "Prif Heriau" sydd o flaen y Llywodraeth a'r economi ehangach, yn cynnwys yr angen i roi'r DU ar flaen y chwyldro data a deallusrwydd artiffisial, gan wneud y gorau o'r manteision i ddiwydiant yn y DU yn sgil y newid byd-eang i dwf glân, a harneisio pŵer arloesedd i helpu i fodloni anghenion cymdeithas sy'n heneiddio.

Yn ogystal, mae'r Strategaeth yn nodi'r trefniadau partneriaeth rhwng y Llywodraeth a diwydiant ar faterion penodol i sectorau (Bargeinion Sector) er mwyn creu cyfleoedd sylweddol i roi hwb i gynhyrchedd, cyflogaeth, arloesedd a sgiliau. Yn ddiweddar, mae hyn wedi golygu bod sectorau penodol wedi dod ynghyd dan arweinyddiaeth glir a negodi Bargeinion Sector gyda'r Llywodraeth i roi hwb i gynhyrchedd a chyflogaeth o fewn y sector penodol hwnnw. Mae Cynlluniau Sector yn eu lle ar gyfer Gwyddor Byw, Adeiladwaith, Deallusrwydd Artiffisial a'r Sector Awtomatiaeth, gyda'r Diwydiannau Creadigol, Digiddeiddio Diwydiannol a Niwclear mewn trafodaethau datblygedig.

Mae ei Strategaeth yn hyrwyddo ymagwedd "ranbarthol" i ddatblygu'r economi hefyd, gan nodi y bydd y Llywodraeth yn "gweithio mewn partneriaeth" gydag arweinyddion lleol i yrru cynhyrchedd. Anogir cydweithio i roi sylw i heriau a rennir; ac mae ymrwymiad i adeiladu ar yr "ymagweddau arloesol" sydd wedi'u sicrhau drwy Gynlluniau Dinasoedd a Chynlluniau Twf.

Cynllun Gweithredu Economaidd Llywodraeth Cymru

Mae Cynllun Gweithredu Economaidd Llywodraeth Cymru yn pwysleisio'r angen i dyfu'r economi'n gynhwysol, gan ledaenu cyfleoedd a hyrwyddo llesiant. Mae'n diffinio ei ymagwedd fel sicrhau "dosbarthiad tecach o fuddion twf economaidd - ar lefel unigol a rhwng gwahanol rannau o Gymru". Mae'r Cynllun wedi'i ddylanwadu gan egwyddorion buddsoddi cyhoeddus gyda phwrpas cymdeithasol, symleiddio, llais rhanbarthol cryfach a ffocws ar yr hirdymor.

Yn ogystal, mae'r Cynllun yn nodi ymagwedd newydd - gan symud oddi wrth ymagwedd "sectorol" i ganolbwyntio'n fwy ar gefnogi busnesau i gymryd mantais ar rymoedd newydd megis datgarboneiddio, awtomeiddio, deallusrwydd artiffisial a ffurfiau eraill ar ddigideiddio.

Yn ogystal, mae'n cadarnhau rôl allweddol y sectorau sylfaen megis gofal, twristiaeth, bwyd a manwerthu - ac yn gosod modelau newydd o gefnogaeth a phartneriaeth yn yr ardaloedd hyn.

Bydd y cynigion sydd wedi'u cynnwys o fewn y Ddogfen Gynnig yn cyd-fynd yn agos â blaenoriaethau Llywodraethau'r DU a Chymru yng nghyswllt datblygiad economaidd. Yn ogystal, bydd yn cyd-fynd â pholisi Llywodraeth Cymru ar ddiwygio a moderneiddio llywodraeth leol drwy gydweithio rhanbarthol strategol a modelau gwasanaeth integredig. Bydd gennym "gynnig rhanbarthol" cryf, gan adeiladu ar ein cryfderau a'n hasedau unigryw, a bydd ein hymagwedd - fel sydd wedi'i amlygu yn y Ddogfen Gynnig hon - yn cyfrannu'n sylweddol i gyflawni polisiau cenedlaethol ar lefel ranbarthol.

Cyd-fynd â Strategaethau Allweddol eraill

Hefyd, rydym wedi sicrhau ein bod yn cyd-fynd â'r strategaethau ar gyfer Pwerdy'r Gogledd ac ardal agosaf Gogledd Orllewin Lloegr, yn benodol strategaeth Cynghair Merswy a'r Ddyfrdwy a Phartneriaeth Menter Leol Swydd Gaer a Warrington.

Mae Prosbectws Merswy Dyfrdwy (2017) yn benodol berthnasol, gyda'r ffocws ar yr ardal draws-ffiniol yn cynnwys y Gogledd Ddwyrain ynghyd â Gorllewin Swydd Caer a'r Wirral. Mae hon yn ardal economaidd ddeinamig iawn, gyda phoblogaeth o bron i filiwn o bobl ac economi cryf ac amrywiol sy'n cynnwys y sectorau awyrfod, awtomatiaeth, niwclear, ynni adnewyddadwy, peirianeg a manwerthu.

Yn ogystal, bydd perthynas agos â strategaethau sy'n cefnogi cysylltedd ag economi Iwerddon, a bydd sicrhau synergedd agos â'r cynlluniau economaidd newydd sy'n cael eu cydlynu gan Bartneriaeth Tyfu Canolbarth Cymru a Fforwm Gwledig Cymru yn flaenoriaeth allweddol.

Mae'r Ddogfen Gynnig yn gyd-ddibynnol ar gyflawni strategaethau allweddol eraill hefyd, megis Growth Track 360 ar gyfer buddsoddi mewn rheilffyrdd, rhaglen cefnffyrdd Llywodraeth Cymru fel sydd wedi'i nodi yn Strategaeth Symud Gogledd Cymru Ymlaen (2017), a Bargeinion Sector Diwydiannau'r DU. Caiff y strategaethau hyn eu cefnogi law yn llaw â'r ddogfen hon ond gyda phrosesau gwneud penderfyniadau a chyllidebau sydd ar wahân.

Mae'n werth amlygu hefyd bod nifer o brosiectau strategol ar y gweill yn y Gogledd y bydd y Ddogfen Gynnig yn adeiladu arnynt. Mae'r prosiectau hyn eisoes wedi'u hariannu ac felly nid ydynt wedi'u cynnwys yn y Ddogfen Gynnig am gefnogaeth newydd. Y prif enghreifftiau yw Sefydliad Ymchwil Gweithgynhyrchu Uwch Glannau Dyfrdwy, Uned Hybu Busnes Wrecsam, M-Sparc ar Ynys Môn a nifer o gynlluniau gwella rheilffyrdd strategol (gwelliannau i'r A494, yr A483 a'r A55 ynghyd â'r drydedd bont dros y Fenai).

Y prosiect amlycaf a gaiff ei ddatblygu yn y rhanbarth dros y 10 mlynedd nesaf yw Prosiect Wylfa Newydd ar Ynys Môn. Bydd y prosiect, sydd werth £15bn, yn symbylu cyfleoedd mawr i'r cadwyni cyflenwi lleol a rhanbarthol. Mae potensial i'r cyfnod adeiladu greu 9,000 o swyddi a bydd y cyfnod gweithredol yn cyflawni 850 o swyddi hir-dymor ar gyflogau da. Yn ogystal, bydd nifer o ddatblygiadau rhyng-ddibynnol a chysylltiedig i'r prosiect, yn cynnwys parcio a theithio, llety gweithwyr/campws y safle, canolfan logisteg, gwelliannau i briffyrdd a chyfleusterau eraill.

Bydd cyfuniad o'r prosiectau strategol hyn, ynghyd â datblygu'r prosiect Wylfa Newydd sydd wrth £15bn, a'r prosiectau arloesol sydd o fewn y Ddogfen Gynnig hon, yn prysuro twf sectorau economaidd gwerth uchel i gynyddu eu gallu i gystadlu. Yn ogystal, byddant yn dangos sut all rhanbarth y Gogledd gyfrannu'n llwyddiannus i gyflawni Strategaeth Ddiwydiannol Llywodraeth y DU a Chynllun Gweithredu Economaidd Llywodraeth Cymru.

Ymhellach, mae cyhoeddi'r Fargen Sector Niwclear, gyda chyfeiriadau penodol at y Cyfleuster Arbrofol Hydroleg Thermol Cenedlaethol (o bwysigrwydd rhyngwladol), i'w leoli yn y Gogledd ym Mharc Gwyddoniaeth Menai, a'r gefnogaeth i SMRs a Thechnolegau Niwclear Datblygedig, yn benodol yn Nhrawsfynydd, yn hynod arwyddocaol i'r rhanbarth.

Yn ddiweddar, cyflwynodd Consortiwm Bwa Niwclear y Gogledd Orllewin, dan arweiniad Prifysgol Bangor a chyda phartneriaid o Brifysgol Manceinion a NNL, Archwiliad Gwyddoniaeth ac Arloesedd drafft i BEIS ar gyfer y Bwa, sy'n ymestyn o Cumbria yr holl ffordd i'r Gogledd Orllewin. Mae'r Consortiwm wedi gwneud argymhellion ac wedi cefnogi sefydlu 'Partneriaethau Arloesedd' ar gyfer Cumbria a'r Gogledd Orllewin ill dau, gydag 'ardaloedd canolog' craidd y 'ddaearyddiaeth' hon yn cefnogi'r potensial am dwf economaidd yn y sector niwclear ar gyfer y DU ac allforion rhyngwladol.

RHAN 4 - ARFARNU'R OPSIYNAU A'R FFORDD YMLAEN A FFEFRIR

Ystyriwyd a gwerthuswyd nifer o opsiynau strategol realistig a chyraeddadwy er mwyn mynd i'r afael â heriau economaidd y rhanbarth.

Mae'r rhain wedi'u rhestru isod:

- **"Y newid lleiaf"**

Byddai hyn golygu dilyn yr un hen drefn heb fawr ddim arloesedd nac uchelgais. Byddai gwahanol flaenoriaethau ac agendau yn llyffetheirio cyfleoedd, ac ni fyddai sefydliadau a rhanddeiliaid yn rhannu unrhyw amcanion. Byddai lefelau cynhyrchedd yn parhau i fod ar ôl gweddill y DU.

- **Canolbwyntio'n llwyr ar sectorau economaidd allweddol**

Byddai'r ymagwedd hon yn sicr o wella lefelau cynhyrchedd yn economi'r rhanbarth, ond mae peryg iddi eithrio rhan helaeth o'r farchnad lafur. Mae datblygiadau gyda datgarboneiddio ac awtomeiddio yn trawsffurfio diwydiannau ac yn gyrru trefnau cydweithio newydd ar draws sectorau yn gynyddol.

- **Canolbwyntio'n fwy ar yr economi sylfaen, yn benodol y sectorau gofal, twristiaeth a manwerthu**

Byddai hyn yn cefnogi asgwrn cefn yr economi lleol yn y rhanbarth, a byddai'n helpu mentrau bychain a bregus sydd wedi'u gwreiddio mewn cymunedau lleol i gynyddu eu cynhyrchedd. Fodd bynnag, mae peryg na fyddai ymagwedd o'r fath yn cynhyrchu'r lefelau twf y byddai eu hangen yn yr economi – ac, yn ogystal, byddai pryderon ynghylch ansawdd y cyfleoedd cyflogaeth ledled y rhanbarth.

- **Canolbwyntio'n fwy ar ardaloedd sy'n cynnig cyfleoedd lle mae'r sector preifat eisoes yn gryf – megis yr ardaloedd Trawsffiniol**

Yn sicr, byddai'r opsiwn hwn yn cyflawni twf economaidd ac yn gwella cynhyrchedd – ond mae peryg i or-grynhoi mewn un ardal benodol ar draul ardaloedd eraill yn y rhanbarth.

- **Canolbwyntio ar dwf y gellir ei ymestyn a'i wasgaru ledled y rhanbarth i gyflawni twf economaidd cynaliadwy, cytbwys a chynhwysol**

Byddai hyn hefyd yn canolbwyntio ar fanteisio i'r eithaf ar lwyddiant sectorau economaidd gwerth uchel, megis gweithgynhyrchu uwch ac ynni, a'n cyswllt ag economïau Pwery'r Gogledd ac Iwerddon. Byddai'r ymagwedd hon yn datblygu economi mwy cytbwys ac yn cyflawni twf cynhwysol fel y gellir mynd i'r afael ag unrhyw anghysonderau. Byddai'n arwain at ddosbarthiad tecach o fuddion twf economaidd – ar lefel unigol a rhwng gwahanol rannau o'r rhanbarth. Hefyd, bydd yn creu'r hinsawdd i roi hwb i gynhyrchedd ledled y rhanbarth a gwneud y gorau o gyfleoedd i'r farchnad lafur.

Mabwysiadwyd matrices gwerthuso strategol er mwyn adnabod yr ymagwedd fwyaf cynaliadwy i'r Gogledd. Roedd y ffactorau a ddefnyddiwyd i werthuso'r opsiynau a phennu beth fyddai'r ymagwedd strategol orau yn cynnwys:

- **Tegwch** – bod yr ymagwedd yn sicrhau bod y manteision yn cael effaith gadarnhaol ar gynifer o gymunedau â phosib yn y rhanbarth.
- **Ychwanegu gwerth** – bod yr ymagwedd yn canolbwyntio ar ddychweliadau gwerth uchel.
- **Yn addas yn strategol** – bod yr ymagwedd yn cyd-fynd â strategaethau diwydiannol ac economaidd Cymru a'r DU sy'n berthnasol.

- **Buddsoddiad Sector Preifat** - y byddai angen i'r ymagwedd apelio'n eang i'r sector preifat – yn nhermau cefnogaeth a buddsoddiad anuniongyrchol posib hefyd.

Gweithred	Tegwch	Ychwanegu gwerth	Yn addas yn strategol	Diddordeb y sector preifat
Gwneud dim / Isafswm	x	x	x	x
Canolbwyntio'n llwyr ar sectorau economaidd allweddol	x	✓	✓	✓
Canolbwyntio'n fwy ar yr economi sylfaen, yn benodol y sectorau gofal, twristiaeth a manwerthu	✓	x	✓	x
Canolbwyntio'n fwy ar ardaloedd sy'n cynnig cyfleoedd lle mae'r sector preifat eisoes yn gryf – megis yr ardaloedd Trawsffiniol	x	✓	✓	✓
Canolbwyntio ar dwf y gellir ei ymestyn a'i wasgaru ledled y rhanbarth i gyflawni twf economaidd cynaliadwy, cytbwys a chynhwysol	✓	✓	✓	✓

Roedd y gwerthusiad opsiynau strategol yn derfynol yn nhermau sefydlu mai'r ymagwedd a ffafriwyd oedd:

"Canolbwyntio ar dwf y gellir ei ymestyn a'i wasgaru ledled y rhanbarth i gyflawni twf economaidd cynaliadwy, cytbwys a chynhwysol".

RHAN 5 - Y WELEDIGAETH TWF

Trosolwg

Mae'r Ddogfen Gynnig hon yn cael ei datblygu i gefnogi "Gweledigaeth Twf" i Economi'r Gogledd – a fabwysiadwyd gan yr holl bartneriaid strategol ym mis Gorffennaf 2016. Hwn fydd y mecanwaith/cerbyd i ysgogi buddsoddiad ac adnoddau sector cyhoeddus a phreifat ychwanegol i gyflawni pecyn cyffrous o fesurau ac ymyraethau a fydd yn cyflawni newid trawsffurfiol a chadarnhaol.

Gweledigaeth Twf

Mae gennym un weledigaeth gydgyssylltiedig ar gyfer twf economaidd a chyflogaeth i'r Gogledd. Caiff ei chyflawni drwy gydweithredu a gweithio mewn partneriaeth, gydag ymglymiad cryf gan y sector preifat ac ymagwedd "Tim Gogledd Cymru", gan adeiladu perthnasau economaidd agos gydag ardaloedd cyfagos.

Mae cydberchnogaeth o'r Weledigaeth ymysg y prif randdeiliaid ar draws y gwahanol sectorau ac mae'n nodi fframwaith clir i ddatblygu ymyraethau strategol.

Bydd cyflawni'r Weledigaeth yn dangos yn glir sut mae'r Gogledd yn cyfrannu at flaenoriaethau'r Strategaeth Ddiwydiannol a Chynllun Gweithredu Economaidd Llywodraeth Cymru.

Y Weledigaeth sydd wedi'i mabwysiadu yw datblygu "rhanbarth hyderus, cydlynol sydd â thwf economaidd cynaliadwy, sy'n elwa i'r eithaf o lwyddiant sectorau economaidd gwerth uchel a'n cysylltiad ag economïau Pwery'r Gogledd ac Iwerddon."

Fel rhanbarth, byddwn wedi'n lleoli fel un o brif leoliadau'r DU ar gyfer **cynhyrchu ynni a buddsoddiadau yn y gadwyn gyflenwi sy'n gysylltiedig ag ynni**, gydag arbenigedd mewn technolegau a phrosesau carbon isel.

Fel rhanbarth, byddwn yn manteisio i'r eithaf ar y rhwydwaith cryf o gwmnïau angori sydd â phroffil rhyngwladol i adeiladu **clwstwr gweithgynhyrchu uwch** – un a fydd yn hynod gystadleuol ar lwyfan rhyngwladol.

Fel rhanbarth, byddwn yn dod yn **ganolbwyt o arloesedd ac arbenigedd technoleg** ac yn arweinydd mewn datblygu clystyrau o fusnesau digidol. Byddwn yn rhoi'r rhanbarth ym mlaen y chwyldro data a deallusrwydd artiffisial.

Byddwn yn datblygu ac yn lledaenu enw da'r Gogledd fel **canolfan ragoriaeth ar gyfer twristiaeth gwerth uchel**, gan adeiladu ar fuddsoddiadau diweddar a phortffolio cynyddol o atyniadau sy'n denu pobl o bedwar ban byd drwy gydol y flwyddyn. Bydd hyn yn cyfrannu at apêl y rhanbarth fel cyrchfan a lle i fuddsoddi ynddo. Byddwn yn "brif leoliad antur" y DU.

Byddwn yn manteisio i'r eithaf ar y cyfleoedd a grëir gan fuddsoddiadau sylweddol gan y sector preifat, yn bennaf oll Wylfa Newydd ar Ynys Môn, un o'r buddsoddiadau sector preifat cyfoes mwyaf yn y DU. Bydd hwn yn fuddsoddiad uniongyrchol o £15 biliwn i'r rhanbarth, a bydd yn drawsffurfiol wrth gynyddu cyflogaeth ansawdd uchel a chyfleoedd yn y gadwyn gyflenwi. Caiff dros 850 o swyddi eu creu pan fydd yr Orsaf yn weithredol, a hyd at 9,000 o swyddi adeiladu.

Gyda'r symbyliad o fuddsoddiad gan y sector cyhoeddus a phreifat, bydd y Gogledd yn dod yn economi carbon isel, technoleg uwch gydag isadeiledd o safon uchel, sail sgiliau gynaliadwy a chefnogaeth busnes ymatebol i gynnal a thyfu busnesau cynaliadwy mewn sectorau sy'n gystadleuol yn rhyngwladol. Byddwn yn gwneud y gorau o'r manteision i ddiwydiant yn y rhanbarth o'r symudiad byd-eang i dwf glân. A gallwn fod yn batrwm o "ranbarth carbon isel".

Tri Nod

Seiliwyd y Weledigaeth Twf ar dri Nod allweddol:

- **Gogledd Cymru Flaengar** - gan ganolbwyntio ar arloesedd mewn sectorau economaidd gwerth uchel i symud perfformiad economaidd ymlaen.
- **Gogledd Cymru Wydn** - gan ganolbwyntio ar gadw pobl ifanc, codi lefelau cyflogaeth a gwella sgiliau er mwyn cyflawni twf cynhwysol.
- **Gogledd Cymru Gysylltiedig** - gan ganolbwyntio ar wella isadeiledd trafnidiaeth a digidol er mwyn gwella cysylltedd strategol i'r rhanbarth ac o'i fewn.

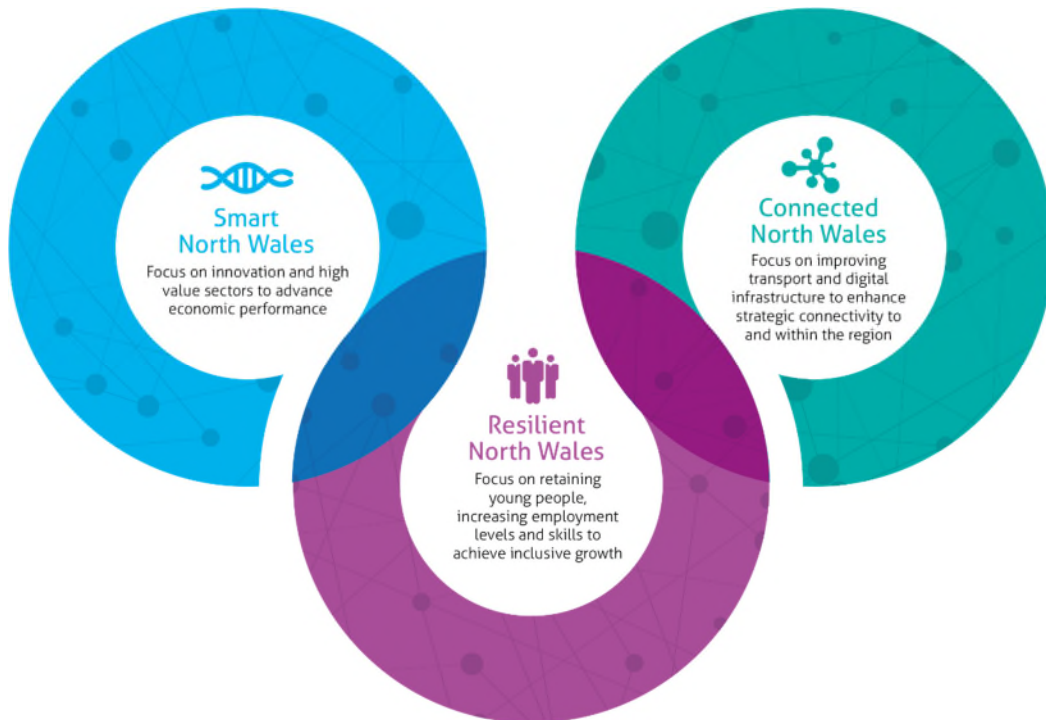

Gogledd Cymru Flaengar:

Gan ganolbwyntio ar arloesedd mewn sectorau allweddol i symud perfformiad economaidd ymlaen. Byddwn yn gwneud mwy i:

- Ddal gwerth o'n gwyddoniaeth, ein hymchwil a'n creadigrwydd a chefnogi arloesedd sy'n gyrru ein cynhyrchedd.
- Mynd i'r afael â rhwystrau sy'n effeithio ar gydweithio a llif gwybodaeth rhwng ymchwil a diwydiant.
- Gwella mynediad i gyfalaf a sicrhau bod cefnogaeth a chynghor busnes wedi'i gydlynw a'i ddarparu'n dda, yn enwedig yn sgil y "grymoedd newydd" sy'n effeithio ar fusnesau megis datgarboneiddio, awtomeiddio, deallusrwydd artiffisial a ffurfiau eraill o ddigideiddio.
- Cyflawni safleoedd ac eiddo o ansawdd uchel ledled y rhanbarth i ddarparu ar gyfer ehangu, arallgyfeirio ac arloesedd yn y sail fusnes, yn benodol yn y sectorau gweithgynhyrchu uwch a thwristiaeth antur.
- Chwarae rôl arweiniol wrth ddarparu'r technolegau, yr arloesedd a'r gwasanaethau carbon isel wrth wneud y gorau o'r cyfleoedd a ddaw o'r symudiad byd-eang i "dwf glân".

Gogledd Cymru Wydn:

Cadw pobl ifanc, codi lefelau cyflogaeth a gwella sgiliau. Byddwn yn gwneud mwy i:

- Wreiddio diwylliant o ddysgu ar hyd gyrfaeod, er mwyn rhoi cyfle i bobl addasu, dysgu sgiliau newydd a chynyddu eu grym ennill.
- Lleihau nifer yr aelwydydd di-waith a chael gwared ar y rhwystrau y mae gweithwyr yn eu hwynebu i gael mynediad i swyddi da.
- Ysbrydoli pobl ifanc i gael mynediad i gyfleoedd a gyrfaeod cyffrous yn y rhanbarth, a byddwn yn arfogi pobl ar gyfer y swyddi sydd wedi'u siapio gan dechnoleg y genhedlaeth nesaf, gan gynyddu sgiliau digidol.
- Sicrhau bod gan bobl a busnesau fynediad cydlynol a chydgyssylltiedig i gefnogaeth a chynghor sgiliau a chyflogaeth yn y rhanbarth.
- Sicrhau bod cyflenwad digonol o dai yn y rhanbarth, yn enwedig rhai fforddiadwy, i gefnogi twf cyflogaeth ac anghenion cymunedau.

Gogledd Cymru Gysylltiedig:

Gwella isadeiledd trafndiaeth a digidol er mwyn gwella cysylltedd i'r rhanbarth ac o'i fewn. Byddwn yn gwneud mwy i:

- Gynllunio a chyflawni ymagwedd strategol i'n buddsoddiadau, gan sicrhau eu bod wedi'u targedu'n dda er mwyn gyrru datblygiad yr economi a thwf mewn cyflogaeth.
- Diweddarau rhwydweithiau ac isadeiledd digidol ledled y rhanbarth, gyda ffocws ar fand-eang ffibr llawn, rhwydweithiau 5G newydd a thechnolegau clyfar.
- Lleihau a mynd i'r afael â thagfeydd traffig ar lwybrau ffyrdd strategol ledled y rhanbarth.
- Datblygu canolbwyntiau trafndiaeth integredig a chyflawni datrysiadau trafndiaeth carbon isel.

Naw Rhaglen Strategol

Rydym wedi adnabod naw Rhaglen Strategol. Mae'r Rhaglenni hyn wedi'u diffinio fel grŵp o Brosiectau cysylltiedig sydd wedi'u rheoli mewn ffordd gydlynol i sicrhau buddion a chyflawni'r Weledigaeth a'r Nodau cyffredinol.

Mae'r Rhaglenni wedi'u rhestru isod:

- **Datblygu Tir ac Eiddo**

Mynd i'r afael â'r prinder tir ac eiddo addas i fusnesau allu tyfu a chyflwyno safleoedd ar gyfer datblygiadau tai.

- **Mynediad Blaengar i Ynni**

Cyflawni'r gwelliannau isadeiledd y mae eu hangen fel bod y Gogledd yn un o leoliadau arweiniol yn y DU ar gyfer cynhyrchu ynni, gan adeiladu'n benodol ar Brosiect Pŵer Niwclear Wylfa Newydd.

- **Twristiaeth Antur**

Galluogi buddsoddiad pellach mewn atyniadau twristiaeth antur yn y rhanbarth, gan gynyddu eu gwerth i'r economi rhanbarthol.

- **Canolbwynt Technoleg ac Arloesedd Blaengar**

Cyflawni adnoddau o safon fyd-eang mewn cyfleusterau sy'n arwain y sector, megis ynni carbon isel ac uwch gynhyrchu, gan adeiladu ar arbenigedd yn y rhanbarth a sbarduno effaith economaidd o ymchwil a thechnoleg.

- **Cronfa a Chanolbwynt Twf Busnes Rhanbarthol**

Darparu cyngor a chefnogaeth ariannol a thechnegol a chydlynol i fusnesau ledled y rhanbarth.

- **Llwybrau i Sgiliau a Chyflogaeth**

Mynd i'r afael ag anweithgarwch economaidd a chyflawni gwasanaeth cyngor a chefnogaeth sgiliau a chyflogaeth cydlynol, yn benodol i uwch-sgilio pobl ar gyfer gwaith yn y dyfodol.

- **Canolfannau Rhagoriaeth Sgiliau**

Creu'r amgylchiadau i gynyddu cyflenwad sgiliau mewn sectorau twf allweddol, gan ganolbwyntio ar wella'r isadeiledd sgiliau yn y rhanbarth.

- **Cysylltedd Digidol**

Cyflawni mynediad safonol i gysylltedd digidol effeithiol a fforddiadwy i fusnesau ac aelwydydd ledled y rhanbarth, gwella arloesedd mewn signalu digidol a gwella sgiliau digidol.

- **Trafnidiaeth Strategol**

Gwella isadeiledd trafndiaeth lleol i gefnogi hygyrchedd a chysylltedd.

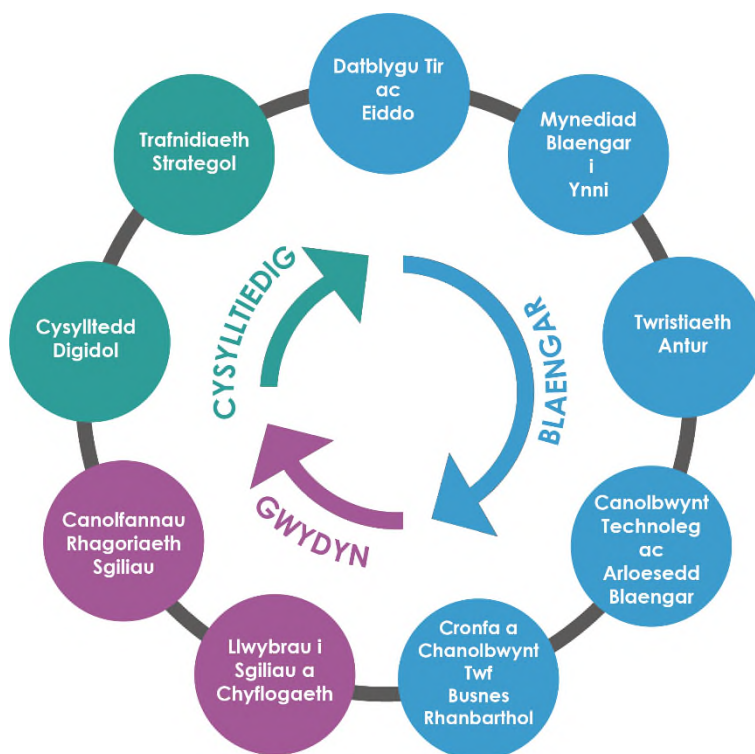

Mae partneriaeth eang o bobl, sefydliadau a busnesau sydd oll yn rhannu balchder mewn ardal sydd ag asedau, heriau a chyfleoedd unigryw, ynghyd ag uchelgais ar gyfer yr ardal honno, wedi datblygu a chytuno ar y Weledigaeth, y Nodau a'r Rhaglenni Strategol.

Mae ffocws ein hymagwedd ar greu'r amodau priodol er mwyn i glystyrau economaidd gwerth uchel megis ynni, gweithgynhyrchu uwch a'r sector digidol ffynnu ac er mwyn rhoi hwb i'w cyfraniad i berfformiad yr economi yng Nghymru a'r DU.

Cyflawnir hyn drwy adeiladu ar gryfderau'r sail fusnes bresennol a dod dros unrhyw rwystrau a heriau drwy gyflawni pecyn o Brosiectau y mae eu hangen er mwyn trawsffurfio cyfleoedd i bobl a busnesau.

Yn naturiol, mae cynyddu cynhyrchedd yn nod allweddol. Fodd bynnag, er mwyn cyflawni hyn yn llwyddiannus, a chael economi mwy cytbwys, bydd angen buddsoddiad hirdymor er mwyn mynd i'r afael â heriau hirdymor, yn benodol ym meysydd trafndiaeth, sgiliau a chyflogaeth, cefnogi busnes, safleoedd ac eiddo penodol ac anghenion tai.

Mae'r angen i gyflawni twf mewn ffordd gynhwysol, integredig ac addas wedi'i adnabod - yn enwedig wrth gyd-fynd â Deddf Llesiant Cenedlaethau'r Dyfodol. Bydd ein hymagwedd yn mynd i'r afael â'r nodau llesiant, gyda'r holl gyrff cyhoeddus perthnasol yn gweithio ar y cyd i wella llesiant economaidd, cymdeithasol, amgylcheddol a diwylliannol y Gogledd.

Deilliannau Strategol

Bydd yr amcanion strategol a gaiff eu cyflawni drwy'r ymagwedd hon yn cynnwys yr isod:

- Twf mewn ffyniant rhanbarthol.
- Creu swyddi o ansawdd gwell ar gyfer y farchnad lafur leol.
- Gweithlu mwy medrus o fewn y rhanbarth.
- Gwelliannau mewn safonau byw ledled y rhanbarth.

Deilliannau Strategol a Dangosyddion	2010	2011	2012	2013	2014	2015	Cyfeiriad Dyfodol
Twf mewn Ffyniant Rhanbarthol							
Twf GVA	10,723	11,160	11,812	12,357	12,402	12,822	↑
GVA y pen yn y Gogledd fel % o'r DU (heb gynnwys Llundain a De Ddwyrain Lloegr)	82%	84%	87%	88%	85%	86%	↑
Twf GVA wedi'i ledaenu ledled chwe Sir y Gogledd	9.6%	5.5%	5.0%	12.3%	3.1%	5.5%	↓
Twf GVA yn y sector economaidd gwerth uchel (twf GVA mewn gweithgynhyrchu, gwybodaeth a chyfathrebu a gweithgareddau technegol)	0.1%	4.8%	4.0%	7.8%	-0.3%	2.0%	↑
Creu Swyddi o Ansawdd Gwell							
Twf Cyflogaeth	-0.9%	1.4%	3.6%	-0.3%	0.4%	1.1%	↑
Lledaenu Twf Cyflogaeth ledled chwe Sir y Gogledd	7.2%	8.2%	8.1%	7.4%	13.2%	12.9%	↓
Twf Economaidd mewn sectorau economaidd gwerth uchel	-1.5%	1.8%	0.1%	6.2%	5.8%	-2.6%	↑
Gweithlu Mwy Medrus o fewn y Rhanbarth							
Cynnydd yn y cyfran o'r boblogaeth sydd â chymwysterau (NQF 4)	29.7%	30.4%	32.2%	33.5%	35.2%	36.1%	↑
Cynnydd yn y prentisiaethau lefel uwch fel cyfran o gyfanswm cyflogaeth	-	-	-	-	1,335	1,885	↑
Cynnydd yn y prentisiaethau 16-24 fel cyfran o gyfanswm cyflogaeth	-	-	-	-	5,100	5,155	↑
Gwelliannau mewn Safonau Byw ledled y Rhanbarth							
Gostwng cyfran yr aelwydydd heb waith	19.9%	19.7%	18.7%	17.6%	18.7%	17.4%	↓
Gwella fforddiadwyedd (canolrif prisiau tai / canolrif incwm)	6.08	5.99	5.91	5.55	5.64	5.84	↓
Cynnydd mewn canolrif incwm aelwydydd (£)	£22,813	£22,602	£23,297	£24,362	£24,478	£24,823	↑

RHAN 6 - Y RHESTR O BROSIECTAU

Mae'r Prosiectau y gofynnir am fuddsoddiad ar eu cyfer wedi'u cynnwys yn yr adran hon. Maent oll yn rhai strategol a bydd eu cyflawni yn trawsffurfio perfformiad a chyfleoedd ledled y rhanbarth. Maent wedi'u datblygu yng nghyd-destun ein Gweledigaeth a'n Nodau, ac maent wedi'u cyflwyno o fewn y Rhaglenni Strategol.

Mae'r Prosiectau'n rhyng-gysylltiedig ac yn gyd-ddibynnol. Maent oll wedi'u profi yn nhermau bod yn addas yn strategol, eu bod yn gwireddu gwerth am arian, eu bod yn fasnachol gynaliadwy, bod y gallu i'w cyflawni yn bodoli a bod cefnogaeth ac ymrwymiad gan y bartneriaeth.

Cawsant eu dylunio a'u datblygu drwy weithio mewn partneriaeth a chyd-gynhyrchu ymhlith partneriaid o'r sectorau cyhoeddus, addysg uwch, addysg bellach ac yn benodol y sector preifat yn y rhanbarth.

Mae'r Rhestr o Brosiectau yn cynnwys cymysgedd o ddatrysiadau sydd:

- Wedi'u targedu'n ofodol
- Yn berthnasol i'r rhanbarth cyfan
- Yn hwyluswyr e.e. trafndiaeth, tai
- Yn cefnogi twf ac yn denu buddsoddiad o'r sector preifat
- Yn hyrwyddo arloesedd

Rhennir buddion y buddsoddiad er mwyn cefnogi twf cynaliadwy a chynhwysol ledled y rhanbarth - yn unol â'n Gweledigaeth ynghyd â blaenoriaethau Ddeddf Llesiant Cenedlaethau'r Dyfodol.

Rhaid pwysleisio bod hon yn rhestr hir o brosiectau - a chaiff y Rhestr o Brosiectau ei diweddarau a'i hadolygu'n rheolaidd er mwyn cyfleu prosiectau newydd ac arloesol a fydd yn cyflawni ein gweledigaeth a'n nodau. Felly, mae hon yn Rhestr o Brosiectau sy'n hyblyg ac y gellir ei newid. Mae Achos Busnes Amlinellol (OBC) ar gyfer pob Prosiect wedi'i gynnwys yn **Atodiad 1**. Paratowyd yr OBCs hyn yn unol â Llyfr Gwyrdd y Trysorlys.

Isod, ceir naratif ar gyfer pob Prosiect:

GOGLEDD CYMRU FLAENGAR

1. Rhaglen Datblygu Tir ac Eiddo

Mae'r Rhaglen hon yn cynnwys pecyn o brosiectau i ddatgloi cyfleoedd twf yn y rhanbarth. Bydd eu datblygu yn cyflawni safleoedd ac eiddo o ansawdd uchel i ddarparu ar gyfer arloesi ac ehangu yn y sail fusnes, yn benodol o fewn gweithgynhyrchu uwch a diwydiannau sy'n ymwneud ag ynni carbon isel.

Bydd cyflawni'r Prosiect o fewn y rhaglen yn rhoi mynediad i fusnesau i bortffolio o safleoedd ac eiddo cyflogaeth o ansawdd uchel ac sydd wedi'u gwasanaethau'n dda gan gynorthwyo i fodloni'r galw am dai, denu buddsoddiad a chreu cyfleoedd cyflogaeth yn y sector adeiladu, hefyd. Bydd cynlluniau sydd ar y gweill ar gael i fodloni'r galw yn y dyfodol.

Prosiect Cyd-fenter Tir ac Eiddo Rhanbarthol

Pwrpas y Prosiect yw cyflawni safleoedd ac eiddo o ansawdd sydd ar y gweill er mwyn bodloni'r angen a gofynion y defnyddwyr yn y rhanbarth. Bydd hyn yn cefnogi cyfleoedd am dwf yn y sectorau allweddol

(gweithgynhyrchu uwch, ynni a digidol) a hwyluso ehangu, arallgyfeirio a buddsoddi o'r newydd yn sail fusnes y Gogledd.

Mae'r prosiect yn golygu sefydlu cyd-fenter rhwng Bwrdd Uchelgais Economaidd Gogledd Cymru a Llywodraeth Cymru er mwyn cydlynu a rheoli'r gwaith o ddatblygu a chyflawni tir ac eiddo ledled y Gogledd. Yn ogystal, bydd y Gyd-fenter yn gweithio gyda'r sector preifat a phartneriaid eraill er mwyn dod dros y rhwystrau i ddatblygu. Bydd ffocws hefyd ar brysuru'r gwaith o ddatblygu safleoedd tai sydd wedi'u clustnodi yng Nghynlluniau Datblygu'r awdurdodau lleol unigol, gan weithio mewn partneriaeth â'r grŵp o Landlordiaid Cymdeithasol Cofrestredig yn y rhanbarth. Mae'r Partneriaeth yn cynrychioli ymagwedd strategol i'r defnydd effeithiol o adnoddau er mwyn ceisio mynd i'r afael ag anghenion tai'r rhanbarth a defnyddio dulliau arloesol wrth ddatblygu, drwy roi mynediad haws i arian i adeiladwyr tai lleol a rhanbarthol er mwyn prysuro cyfradd adeiladu tai ledled y rhanbarth.

Y nod yw gweithio mewn partneriaeth â Banc Datblygu Cymru i ddiogelu, ymestyn sgôp a hyrwyddo benthychiadau penodol sydd wedi'u targedu at y sector adeiladu tai gan fusnesau bach a chanolig eu maint o fewn y rhanbarth. Mae cyfres o "safleoedd sydd wedi'u hoedi" ledled y rhanbarth lle mae cynnydd wedi'i atal am amrywiaeth o resymau, megis materion hyfywedd a achosir gan gostau isadeiledd uchel. Mae problemau wrth gael mynediad at gyllid yn cyfyngu'r gallu i ddatgloi safleoedd sydd wedi'u hoedi sy'n rhwystr allweddol i adeiladwyr tai yn y rhanbarth.

Bydd y prosiect yn creu 2875 o swyddi uniongyrchol a 2750 o swyddi anuniongyrchol.

Mae'r safleoedd blaenoriaeth ar gyfer y gyd-fenter, lle mae angen buddsoddiad sbarduno i ddod â datblygiad ymlaen, yn cynnwys yr isod:

Prosiect Safle Strategol Warren Hall [Prif Noddwr: 6 Awdurdod Lleol]

Mae Warren Hall yn brif safle strategol y Sir y Fflint sydd wedi bod ym mherchnogaeth y sector cyhoeddus ers dechrau'r 1990au. Er bod peth isadeiledd cyffyrdd ffyrdd sylfaenol wedi'i osod, mae'r safle'n dal heb ei ddatblygu ac ni fydd posib ei ddatblygu ymhellach hyd nes bydd isadeiledd ychwanegol ar y safle wedi'i ddarparu. Mae'r safle wedi'i leoli yn agos i'r A55 ac mae caniatâd cynllunio wedi'i roi.

Mae angen arian er mwyn cefnogi costau isadeiledd ymlaen llaw. Mae'r safle'n cynnwys 65Ha o dir sydd ar gael i'w ddatblygu. Mae'r cynigion yn cynnwys datblygiad defnydd cymysg o dai a Pharc Busnes, a bydd yn ategu at lwyddiant Ardal Ddiwydiannol Glannau Dyfrdwy a Pharc Busnes Caer, ac yn cymryd mantais arnynt.

Mae tystiolaeth glir o alw gan y sector preifat, ac mae ymholiadau pwysig yn cael eu trafod ar hyn o bryd. Fodd bynnag, ni ellir sicrhau buddsoddiad preifat ac ni allwn fwrw ymlaen â'r diddordeb oni bai y darperir yr isadeiledd sylfaenol.

Mae potensial i'r safle ysgogi buddsoddiad anuniongyrchol o £55m gan y sector preifat gyda sgôp ar gyfer hyd at 1,000 o swyddi anuniongyrchol neu adeiladwaith.

Caiff y Prosiect ei gyflawni rhwng 2019 a 2021.

Cyfanswm cost y Prosiect yw £15m.

Prosiect Safle Strategol Parc Technoleg Wrecsam [Prif Noddwr: 6 Awdurdod Lleol]

Pwrpas y Prosiect hwn yw cyflwyno estyniad i Barc Technoleg Wrecsam - sy'n safle strategol wedi'i leoli rhwng canol y dref a phrif goridor ffordd yr A483. Mae safleoedd tir llwyd ychwanegol ar gael i'w

datblygu, ond mae angen mynediad newydd i ffyrdd, ynghyd â chyffyrdd gwell ar yr A483, cysylltiadau grid trydan ac isadeiledd sylfaenol newydd arall.

Mae cynnydd diweddar gan Lywodraeth Cymru i gefnogi gwelliannau sylweddol i gyffyrdd sydd i'w cyflawni dros yr ychydig flynyddoedd nesaf yn golygu y gellir cyflwyno'r safle i'w ddatblygu erbyn hyn.

Mae'r safle'n cynnwys 5Ha o dir datblygu, mewn pedair llain, gyda galw wedi'i brofi gan y sector preifat ar gyfer datblygu. Mae'n hysbys bod deiliad mawr lleol, sydd â photensial sylweddol i dyfu a chreu swyddi, angen tir datblygu ychwanegol.

Mae angen arian er mwyn cefnogi costau gwaith isadeiledd ymlaen llaw er mwyn dod â'r safle ymlaen. Mae'r safle wedi bod mewn perchnogaeth gyhoeddus ers sawl blwyddyn ac nid yw wedi symud ymlaen oherwydd bod yr isadeiledd sy'n cefnogi'r safle yn annigonol. Mae potensial i'r safle ddarparu ar gyfer cyfleoedd sylweddol ar gyfer cyflogaeth ddigidol a gwasanaethau ariannol.

Bydd y Prosiect yn cyflawni buddsoddiad uniongyrchol gan y sector preifat o £2 miliwn. Ystyrir hefyd y bydd buddsoddiad anuniongyrchol ychwanegol o £32.4 miliwn. Bydd y prosiect yn cynhyrchu hyd at 1,000 o swyddi uniongyrchol a 500 o swyddi anuniongyrchol.

Caiff y Prosiect ei gyflawni rhwng 2022 a 2025.

Cyfanswm cost y Prosiect fydd £11 miliwn.

Prosiect Safle Strategol Bryn Cegin, Bangor [Prif Noddwr: 6 Awdurdod Lleol]

Mae Parc Bryn Cegin yn safle datblygu strategol, sy'n agos i'r A55 ar gyrion Bangor. Mae'r safle wedi parhau heb ei ddatblygu - er gwaethaf buddsoddiad mewn isadeiledd sylfaenol ar ddechrau'r 2000au.

Mae'n hysbys bod diddordeb yn y safle a'r ardal o fewn y sector preifat, yn benodol yn sgil cyfleoedd sy'n ymwneud â'r sector ynni a Wylfa Newydd. Fodd bynnag, nid ystyrir bod yr enillion ar y buddsoddiad yn ddigonol i ddwyn perswâd ar ddatblygwyr o'r sector preifat i adeiladu unedau i'w meddiannu ar delerau sy'n dderbyniol i'r meddianwyr posib.

Mae angen arian er mwyn darparu arwynebedd llawr diwydiannol i fodloni'r galw hysbys am unedau. Cynigir bod hyd at 10km² o arwynebedd llawr diwydiannol a B1 yn cael ei ddarparu ar y safle. Gellid gwerthu'r datblygiad wedi'i gwblhau, naill ai i ddefnyddwyr terfynol neu ar y farchnad fuddsoddi. Mae potensial am enillion ar beth o'r buddsoddiad a wnaed yn sgil gwerthu'r unedau wedi'u meddiannu.

Mae sgôp i gynhyrchu 250 o swyddi anuniongyrchol, a gellid rhoi cartref i hyd at 5 busnes mawr. Mae ganddo botensial i gynhyrchu £12m yn sgil buddsoddiad anuniongyrchol gan y sector preifat.

Byddai cyfanswm y gost yn £12 miliwn.

Caiff y Prosiect ei gyflawni rhwng 2019 a 2021.

Prosiect Safle Strategol Bodelwyddan [Prif Noddwr: 6 Awdurdod Lleol]

Pwrpas y Prosiect yw cefnogi datblygu safle datblygu strategol o ddefnydd cymysg ym Modelwyddan, Sir Ddinbych.

Lleolir y safle fel safle strategol allweddol o fewn Cynllun Datblygu Lleol Sir Ddinbych ac mae caniatâd cynllunio wedi'i roi.

Mae angen arian er mwyn cefnogi costau isadeiledd ymlaen llaw. Mae'r safle'n cynnwys 137Ha o dir y mae prif gynllun wedi'i ddatblygu arno i gynnwys datblygiad tai, cyflogaeth, tir a chyfleusterau lleol. Bydd y safle'n ategu at safleoedd cyflogaeth Parc Busnes Llanelwya a Pharc Cinmel sydd eisoes yn bodoli, a bydd yn rhoi capasiti ychwanegol ar gyfer datblygu yn rhan ganolog yr A55.

Mae datblygwr wedi'i 'enwi' ar gyfer y safle a fydd yn cyfrannu £4m o fuddsoddiad uniongyrchol gan y sector preifat i'r Prosiect. Disgwylir i'r Prosiect ddenu cyfraniad anuniongyrchol o £185m gan y sector preifat a bydd yn creu hyd at 3,000 o swyddi anuniongyrchol neu adeiladwaith. Defnyddir dull cydfenter i gynhyrchu enillion o'r buddsoddiad. Defnyddir hyn i ariannu prosiectau yn y dyfodol o fewn y Rhaglen Datblygu Tir ac Eiddo.

Bydd y prosiect wedi'i gwblhau erbyn 2021.

Cyfanswm cost y Prosiect yw £22m.

Yn ogystal, rhoddir ystyriaeth i ddatblygu Canolfan Fwyd Wrecsam, sydd wedi'i hanelu at gryfhau a gwella'r sector bwyd a diod rhanbarthol. Y ffocws yn y tymor byr a chanolog fydd datblygu unedau rhent sbeciannol gyda chefnogaeth ar y safle i hwyluso datblygu clwstwr y sector.

Caiff y safleoedd "enillion cynnar" hyn, ynghyd â chyfleoedd posib eraill sydd ar y gweill, eu rheoli gan y Gyd-fenter er mwyn gallu ymateb i alwadau'r farchnad a pheidio â gorgyflenwi'r farchnad. Yn ogystal, bydd yn caniatáu capasiti i fodloni gofynion buddsoddi'r rhanbarth yn y dyfodol.

Bydd y safleoedd hyn - unwaith y byddant wedi'u datblygu a'u meddiannu - yn cynhyrchu incwm i'r Gyd-fenter o rent a gwaredu tir ac eiddo sydd. Defnyddir yr incwm hwn i gyflawni blaenoriaethau'r rhestr o safleoedd ac eiddo gan y Gyd-fenter.

Caiff pwll bychan o arbenigedd technegol ei adnabod er mwyn datblygu a chyflawni prosiectau ar ran y Gyd-fenter.

Caiff swyddi, eiddo ac unedau tai newydd eu hadnabod ar sail prosiectau unigol. Mae targedau lefel uchel i'r Gyd-fenter yn cynnwys darparu 100 h.a. o dir busnes sy'n barod i'w weithredu, 15,000m² o ofod busnes, 1500 o leiniau tai gydag isadeiledd ar gael ar gyfer y datblygiad a £30 miliwn o fuddsoddiad uniongyrchol gan y sector preifat.

Mae hwn yn brosiect a gaiff ei ariannu drwy'r Cynllun Twf.

Rhagamcanir y bydd y prosiect yn denu £657 miliwn o fuddsoddiad gan y sector preifat a geir o ganlyniad uniongyrchol i'r Gyd-fenter yn cyflawni'r portffolio o safleoedd ac eiddo.

2. Rhaglen Mynediad Blaengar i Ynni

Mae'r Rhaglen hon yn cynnwys pecyn o Brosiectau a fydd yn canolbwyntio ar gadarnhau'r Gogledd fel un o brif leoliadau'r DU ar gyfer creu a chynhyrchu ynni carbon isel, ynghyd â rhwydweithiau ynni lleol blaengar ar raddfa fach. Yn benodol, bydd yn canolbwyntio ar fanteisio i'r eithaf ar y cyfleoedd o'r buddsoddiad o £15 biliwn sy'n digwydd o ganlyniad i Orsaf Bŵer Niwclear Wylfa Newydd.

Bydd cyflawni'r Prosiectau o fewn y Rhaglen yn sicrhau bod gan y Gogledd isadeiledd modern o safon uchel er mwyn hwyluso twf cynaliadwy yn y sector ynni carbon isel. Bydd prosiectau peilot yn batrwm ar gyfer ardaloedd gwledig ac ymylol:

Prosiect Porth Caergybi [Prif Noddwr: 6 Awdurdod Lleol]

Pwrpas y Prosiect yw diweddarau a gwella isadeiledd Caergybi, porth strategol i'r Gogledd a'r DU. Bydd y Prosiect yn darparu cyfleusterau mordeithio dŵr dwfn a llwytho trwm a chan hynny, bydd yn gwneud y gorau o effaith economaidd y lluo o brosiectau ynni yn y Gogledd, yn benodol Wylfa Newydd.

Caiff y Prosiect ei ddatblygu a'i gyflawni mewn partneriaeth â'r sector preifat. Mae Stena Line, perchnogion a gweithredwyr Porthladd Caergybi, wedi gwneud ymrwymiad clir i gyfrannu arian sector preifat i'r Prosiect.

Mae angen brys am gyfleusterau gwell yn y porthladd ar gyfer llwytho a dadlwytho eitemau trwm. Mae arwyddion clir iawn wedi'u rhoi gan gwsmeriaid allweddol posib y byddent yn defnyddio Porthladd Caergybi pe byddai'r gwelliannau isadeiledd priodol yn cael eu cyflawni. Mae hyn yn cynnwys Horizon er dibenion Wylfa Newydd.

Mae angen arian er mwyn cefnogi'r gwelliannau isadeiledd i'r Porthladd, yn cynnwys adfer safle i gyflawni angorfa amlbwrpas ac ardal ddal hyblyg a datblygu angorfa dŵr dwfn integredig, gan alluogi i longau mordeithio mwy ymweld â'r porthladd. Yn ogystal, bydd cynllun adfer morglawdd fel rhan o'r Prosiect ynghyd â chyflwyno technolegau i alluogi i Gaergybi fod yn Borthladd "blaengar" cyntaf y DU.

Mae hwn yn brosiect a gaiff ei ariannu drwy'r Cynllun Twf.

Bydd y Prosiect yn cynhyrchu hyd at 1,250 o swyddi uniongyrchol a 1,589 o swyddi anuniongyrchol adeiladwaith ac 17 acer o gyfleusterau porthladd newydd a rhai wedi'u gwella.

Cost gyffredinol y Prosiect yw £80m, gyda chyfraniad uniongyrchol gan y sector preifat o £45m.

Caiff y Prosiect ei gyflawni rhwng Ebrill 2019 a Mawrth 2023.

Prosiect Gorsaf Bŵer Trawsfynydd [Prif Noddwr: 6 Awdurdod Lleol]

Pwrpas y Prosiect hwn yw cynrychioli cam cyntaf datblygu isadeiledd i alluogi i ddatblygiadau pellach sy'n ymwneud ag ynni ddiwydd yn Nhrwysfynydd.

Mae'r safle o fewn ardal ddynodedig Ardal Fenter Eryri Llywodraeth Cymru - y mae ei nodweddion, ei hisadeiledd a'i chysylltiadau grid yn addas iawn ar gyfer datblygiadau pellach yn ymwneud ag ynni.

Mae angen arian er mwyn cefnogi astudiaethau hyfywedd cymhleth yng nghyswllt y safle, a diweddarau isadeiledd i'r safle ac oddi yno. Y nod yw galluogi i'r safle gael y trwyddedau angenrheidiol i gynnal Adweithydd Modiwlwr Bach a lleoli gweithgareddau ymchwil mewn technolegau niwclear y dyfodol a systemau cysylltiedig ar y safle.

Mae cysylltiadau cryf wedi'u ffurfio gyda datblygwyr Adweithyddion Modiwlwr Bach allweddol, cyrff y diwydiant a llywodraethau eisoes, ac o ganlyniad i hyn, mae cydnabyddiaeth eang i'r buddion a gynigir gan safle Trawsfynydd.

Mae synergedd cryf rhwng y Prosiect hwn a'r datblygiadau sydd ar y gweill a datblygiadau arfaethedig ym Mhrifysgol Bangor, yn enwedig gydag Ymchwil a Datblygu. Bydd gweithgareddau'r Prosiect Ynni, er enghraifft, yn cyd-fynd yn agos â Phrosiect Trawsfynydd, gan olygu y gellir ymgymryd ag arloesi a phrofi ar dechnoleg uwch. Mae synergedd cryf gyda datblygu'r Fargen Sector Niwclear a'r gefnogaeth i SMRs a Thechnolegau Niwclear Datblygedig.

Mae hwn yn brosiect a gaiff ei ariannu drwy'r Cynllun Twf.

Bydd y Prosiect yn arwain at 250 o swyddi uniongyrchol, dros 2,500 o swyddi adeiladwaith, a chefnogi dros 600 o swyddi hir-dymor newydd ar draws cadwyn gyflenwi'r Gogledd. Mae ganddo'r potensial i ddenu buddsoddiad anuniongyrchol o £2bn gan y sector preifat.

Cyfanswm cost y Prosiect yw £20 miliwn.

Caiff y Prosiect ei gyflawni rhwng Ebrill 2019 a Mawrth 2030.

Prosiect Morlais

[Prif Noddwr: 6 Awdurdod Lleol]

Mae'r Prosiect Morlais yn un o'r Prosiectau ynni morol mwyaf arloesol yn y byd. Bydd y prosiect yn darparu ardal gwely'r môr "*plug and play*" lle gall gweithgynhyrchwyr tyrbinau llif llanw osod eu tyrbinau i gynhyrchu ynni.

Mae'r Prosiect wedi adnabod cwsmeriaid is-denant gydag amrediad o dechnolegau, llwybr y mae posib ei gyflawni i fod yn fasnachol barod ac agosrwydd at gysylltedd grid y gellir ei ehangu.

Mae ganddo'r potensial i ddarparu allbwn o 180MW o ynni.

Mae gan y Prosiect hwn saith gweithgynhyrchydd tyrbîn llanw wedi'u henwi ac sydd wedi ymrwymo i'r contractau dilyniannol. Bydd yn creu dull arloesol newydd o gynhyrchu ynni drwy ffynonellau adnewyddadwy. Y datblygiad hwn fydd y cyntaf o'i fath ac mae'n bosib iawn y gall arwain y gad yn y sector ynni llif llanw.

Mae angen arian er mwyn cefnogi costau isadeiledd ymlaen llaw i ddatblygu'r model "*plug and play*". Bydd y Prosiect yn cyflawni ardal sydd wedi derbyn caniatâd llawn ac sydd wedi'i chysylltu'n llawn er mwyn ei chyflwyno'n fasnachol, gyda'r potensial am fuddsoddiad anuniongyrchol o £5m gan y sector preifat gydag wyth cwmni gweithgynhyrchu tyrbinau yn sefydlu safleoedd yn y rhanbarth. Bydd y Prosiect yn hwyluso dros 300 o swyddi uniongyrchol.

Mae hwn yn brosiect a gaiff ei ariannu drwy'r Cynllun Twf.

Cost y Prosiect yw £28m a chaiff y Prosiect ei gyflawni rhwng 2019 a 2022.

Prosiect Rhwydwaith Ynni Lleol Blaengar

[Prif Noddwr: 6 Awdurdod Lleol]

Pwrpas y Prosiect hwn yw hwyluso datblygu datrysiadau ynni lleol cynaliadwy ar gyfer cymunedau ledled y rhanbarth.

Mae potensial sylweddol ar gyfer cynhyrchu ynni lleol adnewyddadwy yn y rhanbarth, ond yn aml mae'r rhain wedi'u cyfyngu gan gapasiti'r grid, yn enwedig mewn ardaloedd gwledig ac ymylol. Yn ychwanegol, mae grwpiau cymunedol yn aml wedi'u cyfyngu gan rwystrau cyfreithiol a llywodraethu cymhleth a chapasiti technegol, hefyd. Bydd y prosiect yn mynd i'r afael â rhwystrau o'r fath er mwyn hwyluso a chefnogi cynlluniau cynhyrchu trydan sydd ym mherchnogaeth y gymuned.

Bydd y prosiect yn sefydlu Corff Ynni Rhanbarthol i ddarparu canolbwynt o arbenigedd technegol, cyflawni prosiectau peilot a gwerthuso opsiynau ar gyfer datrysiadau yn y dyfodol i sicrhau bod cymunedau a busnesau yn elwa o ddatblygiadau ynni lleol, drwy ystyried a gwerthuso datrysiadau arloesol.

Yn ogystal, bydd y prosiect yn cefnogi datgarboneiddio rhwydweithiau ynni drwy gyflawni prosiectau peilot arloesol. Byddai'r prosiectau hyn yn golygu datgarboneiddio trafndiaeth a datgarboneiddio gwres domestig a busnes.

Rhoddir ystyriaeth i gyfleoedd am gynlluniau adnewyddadwy sy'n darparu dulliau cynhyrchu ynni cytbwys lle gall hydro, gwynt a solar, wedi'u cefnogi gan ddatrysiadau storio a storio nwy, ddarparu cymysgedd o ynni adnewyddadwy. Yn ogystal, bydd y prosiect yn ceisio cynhyrchu hydrogen mewn cyfleusterau modiwlwr i gefnogi datgarboneiddio rhwydweithiau trafndiaeth; prosiectau peilot sy'n cefnogi mynediad i dwristiaeth a lleihau defnydd o garbon ar gyfer trafndiaeth mewn prif ganolbwyntiau trafndiaeth a busnes.

Hefyd, bydd yn ceisio datblygu rhwydweithiau ynni lleol sy'n gwella gwytnwch, yn defnyddio ynni sydd wedi'i gynhyrchu'n fwy lleol ac yn storio ynni ar gyfer yr adegau pan fo bylchau mewn cyflenwad yn codi.

Bydd y Prosiect yn cyflawni cynlluniau cynhyrchu ynni lleol ar draws cymysgedd cytbwys o ffynonellau drwy ariannu a chefnogi prosiectau ar raddfa fach a gweithio mewn partneriaeth â mentrau cymunedol. Bydd y gymysgedd o arbenigedd technegol a'r arian a ddarperir gan y prosiect yn helpu i brysuru datblygu prosiectau eraill yn y rhanbarth yn y dyfodol.

Mae hwn yn brosiect a gaiff ei ariannu drwy'r Cynllun Twf.

Cost gyffredinol y Prosiect yw £18m.

Caiff y Prosiect ei gyflawni rhwng Ebrill 2019 a Mawrth 2025.

3. Rhaglen Twristiaeth Antur

Bydd y Rhaglen hon yn cefnogi cyflawni prosiectau strategol a fydd yn rhoi hwb i enw da'r rhanbarth fel prif leoliad y DU ar gyfer twristiaeth antur, gan wneud y gorau o'n hamgylchedd naturiol a chyflawni gwerth economaidd o'r amgylchedd hwnnw. Yn benodol, bydd y rhaglen yn canolbwyntio ar fanteisio i'r eithaf ar y cyfleoedd o dwf rhyngwladol yn y farchnad ymwelwyr twristiaeth antur.

Bydd cyflawni'r Prosiectau o fewn y Rhaglen yn llwyddiannus yn gwella safle'r rhanbarth ymhellach fel y brif gyrchfan ar gyfer twristiaeth antur. Mae ffocws clir ar ymestyn y tymor a chynyddu'r sail gwerth yn nhermau swyddi, enillion ac ychwanegu gwerth. Mae'r holl fuddsoddiadau sydd wedi'u cynnig o fewn y Rhaglen wedi'u gyrru'n benodol gan y sector preifat yn sgil cyfleusterau Twristiaeth Antur presennol sydd yn y Gogledd. Bydd hyn yn mynd â'r cynnig presennol i'r lefel nesaf ac yn cynhyrchu gweithgareddau economaidd newydd ac ychwanegol yn y rhanbarth.

Buddsoddiad Cyfalaf Twristiaeth Antur Gogledd Cymru (Prif Noddwr: i'w gadarnhau)

Diben hyn yw dod â chyfres o brosiectau partneriaeth gyda'r sector preifat ymlaen i ehangu enw da rhyngwladol y Gogledd fel cyrchfan twristiaeth antur. Bydd y Prosiect yn canolbwyntio ar gynyddu pa mor gystadleuol yw atyniadau presennol, gan alluogi iddynt gynnig profiadau newydd i ymwelwyr a'u cadw nhw yn y rhanbarth am gyfnod hwy.

Bydd y prosiect yn canolbwyntio'n benodol ar roi sylw i'r rhwystrau y mae'r sector preifat yn eu hwynebu wrth ddatblygu eu hatyniadau ymhellach. Un nod allweddol fydd dwyn cynigion trawsffurfiol ymlaen, a fydd yn ymestyn y tymor ac, felly, yn cael effaith gadarnhaol ar sail gwerth y cynnig cyfredol yn nhermau swyddi, enillion ac ychwanegu gwerth.

Caiff portffolio o fuddsoddiad allweddol ei gyflawni drwy'r prosiect hwn a fydd yn cael effaith drawsffurfiol ar y sail twristiaeth antur ledled y Gogledd. Bydd yr holl gynigion a ariennir yn yrwyd penodol o'r sector preifat o gyfleusterau twristiaeth antur presennol yn y Gogledd.

Bydd y cynigion yn destun fframwaith blaenoriaethu a fydd yn seiliedig ar system werthuso bresennol sydd gan Lywodraeth y DU a Llywodraeth Cymru gyda chyfres o feini prawf allweddol sy'n cyd-fynd â chyflawni cynigion sy'n denu ymwelwyr rhyngwladol, yn darparu twristiaeth drwy gydol y flwyddyn, yn ymestyn amseroedd aros, yn cyflawni cynigion ychwanegol (h.y. iechyd a llesiant) ac yn cyflawni ychwanegolrwydd. Yn ogystal, byddwn yn ceisio sicrhau y bydd unrhyw gynig a gefnogir drwy'r Prosiect hwn yn cyflawni swyddi yn effeithlon, yn cyflwyno arloesedd i'r sector ac â'r potensial i fod yn gaffaeliad mawr i'r Gogledd.

Amcangyfrifir y bydd y buddsoddiadau hyn yn cyflawni dros 175 o swyddi llawn-amser uniongyrchol a hyd at 450 o swyddi anuniongyrchol.

Mae hwn yn brosiect a gaiff ei ariannu drwy'r Cynllun Twf.

Amcangyfrifir o gyfanswm cost y prosiect yw £40m ond bydd hefyd yn denu £20m o fuddsoddiad uniongyrchol gan y sector preifat.

Caiff y prosiect ei gyflawni rhwng Ebrill 2019 a Mawrth 2023.

4. Rhaglen Canolbwynt Technoleg ac Arloesedd Blaengar

Mae'r Rhaglen hon yn cynnwys Prosiectau a fydd yn cyflawni adnoddau o safon fyd-eang mewn cyfleusterau sy'n arwain y sector, gan adeiladu ar arbenigedd yn y rhanbarth i wneud y gorau o effaith economaidd leol o ymchwil a thechnoleg. Bydd yn canolbwyntio'n benodol ar gyfleoedd o fewn ynni carbon isel a gweithgynhyrchu uwch.

Bydd cyflawni'r Prosiectau o fewn y Rhaglen yn sicrhau bod gan y rhanbarth arbenigedd fyd-eang a rhwydwaith o ganolfannau byd-eang i roi hwb i arloesedd a thechnoleg newydd mewn sectorau economaidd allweddol a thrwy hynny hwyluso buddsoddiad newydd, twf a swyddi o ansawdd yn y Gogledd. Yr hyn fydd yn allweddol i'r Rhaglen hon fydd y buddion uniongyrchol i'r sector busnesau bach a chanolig eu maint lleol yn y rhanbarth. Bydd mynediad i gyfleusterau ac asedau Ymchwil a Datblygu yn cael ei hyrwyddo o fewn y rhanbarth er mwyn sicrhau bod busnesau lleol perthnasol yn cymryd mantais llawn o'u gwerth:

Canolfan Ragoriaeth Ynni Niwclear [Prif Noddwr: Prifysgol Bangor]

Pwrpas y prosiect hwn yw sefydlu cyfleusterau ac arbenigedd o safon fyd-eang ar Ynni Cynaliadwy gyda ffocws cryf ar niwclear. Mae'r cyfleoedd economaidd ar gyfer Canolfan Ragoriaeth Ynni Niwclear yn codi o'r cynnig i adeiladu gorsaf bŵer niwclear newydd gwerth £15bn yn Ynys Môn a'r cynlluniau gan Rolls Royce, GE Hitachi ac eraill i ddatblygu technolegau SMR sy'n berthnasol i Drawsffurfiad.

Mae'r cynlluniau sydd yn eu lle a'r cynigion sy'n cael eu datblygu, yn benodol Canolbwynt a Rhwydwaith Adweithyddion Dŵr Berw (BWR), capasiti academaidd mewn peirianeg niwclear o fewn y Sefydliad Dyfodol Niwclear sydd newydd ei sefydlu ym Mhrifysgol Bangor wedi'i ariannu drwy Sêr Cymru, denu academyddion arweiniol o bedwar ban byd a'r cynigion ar gyfer Cyfleuster Arbrofol Hydroleg Thermol yn awgrymu ymrwymiad clir gan Brifysgol Bangor, Imperial College Llundain, Parc Gwyddoniaeth Menai a'u

partneriaid yn y diwydiant i ddod â newid trawsffurfiol i economi'r rhanbarth. Mae gan y rhain y potensial i roi'r hwb economaidd mwyaf i'r rhanbarth mewn cenhedlaeth.

Bydd y Ganolfan, a fydd wedi'i lleoli ym Mhrifysgol Bangor a Pharc Gwyddoniaeth Menai, yn meithrin ac yn ffurfio busnesau a mentrau academiaidd drwy ddarparu ystod o gefnogaeth dechnegol a busnes i gwmnïau sydd newydd eu ffurfio mewn clwstwr sy'n gysylltiedig â niwclear.

Mae angen arian er mwyn datblygu'r Ganolfan Ynni Cynaliadwy a'r Ganolfan Ragoriaeth Ynni Niwclear. Bydd y sector preifat yn bartner allweddol wrth ddatblygu'r Ganolfan. Mae cwmnïau megis GE Hitachi, Rolls Royce, The Wood Group a Horizon oll wedi dangos diddordeb clir mewn cefnogi'r Ganolfan.

Bydd y Ganolfan yn cynyddu arloesedd yn y sector ynni a lefelau masnacheiddio ymchwil mewn sectorau gwerth uchel. Bydd yn helpu i gefnogi gosod y Gogledd fel canolfan o arbenigedd rhyngwladol mewn technoleg niwclear a chreu swyddi gwerth uchel. Bydd yn gyfleuster Ymchwil a Datblygu arwyddocaol yn hyrwyddo trosglwyddo gwybodaeth gyda mynediad i gyfleusterau byd-eang a graddedigion â lefel sgiliau uchel.

Mae hwn yn brosiect a gaiff ei ariannu drwy'r Cynllun Twf.

Mae ganddo botensial i greu 90 o swyddi uniongyrchol a hyd at 900 o swyddi adeiladwaith anuniongyrchol.

Cost y Prosiect yw £108.7m.

Prosiect Canolfan Opteg a Pheirianeg Menter (EEOC) [Prif Noddwr: Prifysgol Glyndŵr Wrecsam]

Pwrpas y prosiect yw adeiladu ar arbenigedd presennol Glyndŵr Wrecsam mewn gweithgynhyrchu uwch ac opteg i ddarparu cyfleusterau, ymchwil ac arloesedd a sgiliau mewn meysydd hanfodol i fusnesau yn y rhanbarth.

Bydd y Ganolfan Opteg a Pheirianeg Menter yn darparu cyfleusterau sydd wedi'u targedu i roi hwb i ddatblygu sgiliau lefel uchel i'r rhanbarth a galluogi i fusnesau bach a chanolig eu maint a busnesau mawr weithio mewn partneriaeth gyda Phrifysgol Glyndŵr Wrecsam ar ymchwil a datblygu sy'n cael ei yrru'n fasnachol.

Bydd darparu offer newydd o'r radd flaenaf y gellir eu defnyddio'n eang o fewn diwydiant, ymchwil a datblygu ac addysg yn cefnogi busnesau yn y rhanbarth i gyflawni'r flaenoriaeth a'r sectorau twf: gweithgynhyrchu uwch, ynni a'r amgylchedd, adeiladwaith. Felly, mae angen arian i gefnogi datblygu'r Ganolfan.

Mae mentrau allweddol o fewn y Ganolfan Opteg a Pheirianeg Menter yn cynnwys: Opteg a Ffotoneg Manwl (wedi'u lleoli'n bennaf yn Llanelwy); Technoleg Meicrodon a Deunyddiau Cyfansawdd a Technoleg Cell Hydrogen (wedi'u lleoli yn Wrecsam).

Disgwylir i tua 500 o fusnesau gael mynediad i wasanaethau a chyfleusterau o'r Ganolfan gyda 30 wedi'u cyd-leoli ar y campws.

Mae hwn yn brosiect a gaiff ei ariannu drwy'r Cynllun Twf.

Cyfanswm cost y Prosiect yw £30.7m a bydd yn creu 145 o swyddi uniongyrchol.

Caiff y Prosiect ei gyflawni rhwng Ebrill 2019 a Mawrth 2024.

Ffatri 3D y DU

[Prif Noddwr: Prifysgol Glyndŵr Wrecsam]

Pwrpas y prosiect yw adeiladu ar arbenigedd presennol Glyndŵr Wrecsam mewn gweithgynhyrchu uwch i roi capasiti ar lefel cynhyrchu mewn gweithgynhyrchu ychwanegion i fusnesau yn y rhanbarth a'r tu hwnt.

Ffatri 3D y DU yw canolfan gynhyrchu fasnachol gynhwysfawr gyntaf y DU ar gyfer gweithgynhyrchu ychwanegion, wedi'i leoli yn Wrecsam.

Bydd y cyfleuster yn darparu argraffu 3D ar lefel cynhyrchu masnachol ar draws deunyddiau allweddol a thechnolegau lluosog. Bydd y rhain yn cynnwys titaniwm, plastigion, dur, neilonau, cerameg a byrddau cylchred wedi'u hargraffu. Bydd y dechnoleg hon yn cefnogi ystod eang o ddiwydiannau gweithgynhyrchu ac adeiladwaith, o foduron, awyrofod ac ynni i iechyd a meddygol.

Bydd cyfleusterau corfforol Ffatri 3D y DU wedi'u tanategu gan uwch beirianwyr dylunio a fydd yn medru cynghori partneriaid masnachol ar raglenni technoleg a datrysiadau dylunio a gweithio'n agos gyda staff partneriaid ar reoli prosesau.

Mae twf yr economi wedi'i yrru'n ddigidol a "Diwydiant 4.0" yn trawsffurfio'r diwydiant gweithgynhyrchu ac yn chwyldroi datblygu a phrototeipio cynnyrch newydd. Bydd y cyfleuster hwn yn ased rhanbarthol o bwys, gan roi'r Gogledd ar flaen y gad gyda gweithgynhyrchu a chefnogi ein safle fel canolfan ar gyfer peirianneg arloesol.

Mae hwn yn brosiect sy'n cael ei ddatblygu ar hyn o bryd.

Mae angen arian i gefnogi datblygu'r cyfleuster. Cost y Prosiect yw £14.9m a bydd yn creu 92 o swyddi uniongyrchol.

Bydd dros 300 o fusnesau yn medru cael mynediad i'r cyfleuster, gan fanteisio ar y Cyfleuster Gweithgynhyrchu 3D llwyfan technoleg lluosog cyntaf yn y DU.

Caiff y Prosiect ei gyflawni rhwng Ebrill 2019 a Mawrth 2023.

Prosiect Canolbwynt Economi Gwledig Glynllifon

[Prif Noddwr: Grŵp Llandrillo Menai]

Pwrpas y Prosiect yw datblygu rôl a chyfraniad campws Glynllifon Grŵp Llandrillo Menai i gefnogi datblygu'r economi gwledig, yn benodol i sbarduno twf economaidd a chreu swyddi. Bydd y Canolbwynt Economi Gwledig (REH) yn ganolfan ranbarthol o ragoriaeth yn cefnogi mentrau gwledig gyda lle, gwybodaeth ac offer i'w galluogi nhw i gyrraedd eu potensial cynhyrchiol. Bydd cwsmeriaid a defnyddwyr yn cynnwys busnesau sydd heb gychwyn, busnesau sydd newydd gychwyn a busnesau bach a chanolig eu maint sy'n tyfu a fydd yn cymryd mantais o'r isadeiledd cefnogaeth a'r rhagoriaeth ymchwil a datblygu er mwyn gallu cystadlu yn y farchnad fyd-eang.

Bydd y Canolbwynt yn bont arloesedd rhwng ymchwil mewn dulliau amaethyddiaeth a'r gymuned ffermio leol a'r sector seiliedig ar dir yn gyffredinol. Bydd y Canolbwynt yn gweithio'n agos gyda Chanolfan Technoleg Bwyd bresennol GLIM yn Llangefni sydd â dylanwad ac effaith ranbarthol gadarnhaol iawn. Bydd y Canolbwynt yn gwella'r dylanwad a'r effaith hon ledled y rhanbarth.

Bydd y REH yn gyd-fenter rhwng partneriaid cenedlaethol a rhanbarthol gyda'r nod o gefnogi'r economi gwledig rhanbarthol drwy feithrin entrepreneuriaeth, arloesedd a datblygu menter. Bydd y canolbwynt yn darparu cefnogaeth drwy gyfleusterau yn cynnwys: y **Ganolfan Wybodaeth** - sy'n canolbwyntio ar greu cronfa o wybodaeth a phrofiad ymarferol i gefnogi twf arloesedd a menter yn y rhanbarth; a'r **Parc Menter**

Bwyd - yn cynnwys lle i fusnesau newydd ddeori ac unedau gradd bwyd hyblyg wedi'u dylunio i ddenu busnesau bach a chanolig eu maint sy'n tyfu.

Bydd y prosiect yn rhoi sylw i heriau Brexit, yn rhoi cyfleoedd gwaith gwerth uwch i bobl ifanc fedrus ac yn darparu isadeiledd lleol a rhanbarthol cadarn i gefnogi twf a datblygiad yr economi gwledig.

Mae angen arian i gefnogi costau isadeiledd sydd ynghlwm â datblygu'r Canolbwynt.

Mae Ffederasiwn y Busnesau Bach wedi cefnogi'r prosiect hwn:

"Rydym yn cefnogi'r prosiect hwn a gallai arwain at bartneriaethau gwell rhwng AB a busnesau llai ynghyd â rhoi cyfleoedd am ymagweddau ar y cyd i fentrau gwledig o fewn y rhanbarth."

Mae'r prosiectau Fferm Carbon Niwtral Llysfasi a Chanolbwynt Economi Gwledig Glynllifon yn cyd-fynd yn dda â'i gilydd, gan ddarparu datrysiad ar gyfer y gadwyn gyflenwi gyfan yn y sector amaeth-bwyd, gan ganolbwyntio'n bennaf ar gefnogaeth cyn cyrraedd giât y fferm ac ar ôl mynd drwy giât y fferm yn y drefn honno.

Mae hwn yn brosiect a gaiff ei ariannu drwy'r Cynllun Twf.

Bydd y Prosiect yn cyflawni buddsoddiad gan bartneriaid o £3m ac yn creu o leiaf 80 o swyddi newydd. Bydd tua 2,300m.sg. o le pwrpasol ar gyfer lletya arbenigedd gradd bwyd yn cael ei ddatblygu a bron i 1,000m.sg. ar gyfer y Ganolfan Wybodaeth. Disgwylir i tua 200 o fusnesau gael mynediad i wasanaethau a chyfleusterau o'r canolbwynt.

Cyfanswm cost y Prosiect yw £13m.

Caiff y Prosiect ei gyflawni rhwng Ebrill 2019 a Mawrth 2022.

Fferm Carbon Niwtral Llysfasi - Canolfan Technoleg ac Ynni Adnewyddadwy [Prif Noddwr: Coleg Cambria]

Y weledigaeth yw creu canolfan ragoriaeth mewn ffermio cynhyrchiol a thechnolegau ynni adnewyddadwy a fydd yn gweithredu fel llwyfan arddangos arloesedd ac yn fan profi ar gyfer technolegau newydd a rhai presennol. Bydd hyn yn hwyluso twf yn y sector Amaethyddol masnachol yn y Gogledd a rhanbarthau eraill drwy ddefnyddio cynhyrchu bwyd sylfaenol digidol fanwl yn effeithlon. Bydd hyn sefydlu adnodd strategol yn y Gogledd ar gyfer arloesedd mewn cynhyrchedd a chynaliadwyedd amaethyddol.

Mae digideiddio'r sectorau a'r isadeiledd busnes sy'n cyflawni cynaliadwyedd gwledig oll wedi'u cysylltu'n agos gyda'r sail sgiliau a datblygu arloesedd yn y dyfodol. Amcangyfrifir y bydd 500 o fusnesau/cymunedau yn elwa o drosglwyddo gwybodaeth a chaiff 20 o brosiectau masnachol eu cyflawni mewn ffermio adnewyddadwy a digidol fanwl. Bydd yn arwain at ddatblygu fferm a champws Coleg Cambria yn Llysfasi yn ganolfan arloesedd sy'n cael ei harwain gan dechnoleg er mwyn cefnogi cynhyrchedd yn y sector amaethyddol yn y Gogledd.

Mae'r prosiect hwn yn cyd-fynd â gweledigaeth Llywodraeth Cymru bod Cymru yn dod yn arweinydd bydeang mewn cynhyrchu trydan ynni glân a charbon isel, a'r dyhead o fod y gorau oll o ddiwydiannau Cymru yn y dyfodol.

Cyflawnir y prosiect drwy weithio mewn partneriaeth a ffurfio perthnasau agos gydag ystod o sefydliadau yn cynnwys: Llywodraeth Cymru; Grŵp Llandrillo Menai; Cyfoeth Naturiol Cymru (CNC); Llywodraeth Leol; Ystod o Brifysgolion priodol - yn y DU ac yn rhyngwladol; Tillhill / BSW Forestry management, wood processing and transport logistics; LEAF-FACE (Linking Environment and Farming- Food and Countryside

Education gyda chysylltiadau ag ysgolion ac addysg yrfaol); Busnesau Ynni Adnewyddadwy Cenedlaethol - The Greener Group, FreEnergy, Aeolus Energy group. Dulas; UK renewables; Undebau amaethwyr Cymru (Undeb Cenedlaethol yr Amaethwyr - Cymru, Undeb Amaethwyr Cymru); Ffermwyr Ifanc Cymru (CFFI Cymru); Byrddau ardollau (AHDB, HCC); Y cyhoedd yn gyffredinol a chymunedau lleol/rhanbarthol; ynghyd ag ystod bellach o fusnesau Rhanbarthol, Cenedlaethol a Rhyngwladol o'r radd flaenaf.

Nod y prosiect fydd gwella'r defnydd o brosiectau ynni adnewyddadwy gyda tharged o 40 prosiect dros bum mlynedd. Bydd yn rhoi man profi ar gyfer profi technoleg sydd bron â chyrraedd y farchnad, yn fasnachol, dros y pum mlynedd nesaf, gan gyflawni gwelliannau i arallgyfeirio gwledig economaidd.

Mae angen arian cyfalaf tuag at ddatblygu adeiladau ac offer a phrynu peiriannau. Bydd y sector preifat/masnachol a Choleg Cambria yn ysgogi buddsoddiad anuniongyrchol o £5m yr un, fel arian cyfatebol i'r gofyn o gais y Cynllun Twf.

Mae'r prosiectau Fferm Carbon Niwtral Llysfasi a Chanolbwynt Economi Gwledig Glynllifon yn cyd-fynd yn dda â'i gilydd, gan ddarparu datrysiad ar gyfer y gadwyn gyflenwi gyfan yn y sector amaeth-bwyd, gan ganolbwyntio'n bennaf ar gefnogaeth cyn cyrraedd giât y fferm ac ar ôl mynd drwy giât y fferm yn y drefn honno.

Mae hwn yn brosiect a gaiff ei ariannu drwy'r Cynllun Twf.

Cyfanswm cost cyfalaf y prosiect yw £20m.

Caiff elfen gyfalaf y prosiect ei chyflawni o fewn dwy flynedd i'r arian gael ei sicrhau.

Prosiect Canolfan Technoleg Amgylcheddol ac Achredu Diwydiannol [Prif Noddwr: Prifysgol Bangor]

Pwrpas y Prosiect yw rhoi cyfleusterau ar raddfa ddiwydiannol i fusnesau i'w galluogi nhw i ddylunio a phrofi cynnyrch a deunyddiau newydd a helpu i gyflawni'r safonau a'r achredu diwydiannol ac amgylcheddol angenrheidiol.

Bydd y Ganolfan Biotechnoleg Amgylcheddol (CEB) yn defnyddio arbenigedd rhyngwladol Prifysgol Bangor mewn gwyddor amgylcheddol a biocemeg i gyfrannu at ddatblygu sector diwydiannol technoleg uwch newydd yn y Gogledd, ei gynaliadwyedd hir-dymor a pha mor gystadleuol ydyw, gan roi datrysiadau arloesol i wella effeithlonrwydd a lleihau ôl-troed amgylcheddol prosesau traddodiadol. Bydd yn cyflawni clwstwr biotechnoleg i'r Gogledd ac yn lleoli'r rhanbarth fel canolfan raggoriaeth mewn busnesau gweithgynhyrchu uwch sy'n amgylcheddol gynaliadwy.

Mae'r prosiect CEB yn canolbwyntio ar drawsffurfio prosesau biolegol yn rhaglenni diwydiannol/masnachol (biobeirianneg a biocatalyddion) drwy ddarganfod a chategoreiddio ensymau newydd a geir o amgylcheddau eithafol. Un o nifer o ddefnyddiau posib yw echdynnu mwydion ar gyfer gwneud papur sy'n digwydd ar 80°C ar hyn o bryd gan ddefnyddio cemegolion crydol, gwenwynig sy'n cynhyrchu nwyon tŷ gwydr megis Sodiwm Hydrocsid, Sodiwm Sylffad a Chlorin. Dyma ymchwil sydd yn wirioneddol drawsffurfiol ac iddo botensial masnachol anferth. Mae Beyer, cwmni fferyllol mawr wedi dangos cefnogaeth, ynghyd â chwmni o Ddenmarc o'r enw Novozymes, sy'n hawlio 48% o farchnad cynhyrchu ensymau'r byd. Mae partneriaid y prosiect yn cynnwys Unilever (Wirral), Croda (Swydd Caer) ynghyd â sawl cwmni diwydiannol arweiniol arall, hefyd.

Bydd Elfen Achredu'r Ganolfan yn rhoi cyfleusterau ar raddfa ddiwydiannol i fusnesau Cymru a'r DU yn ehangach i'w galluogi nhw i ddylunio a phrofi cynnyrch a deunyddiau newydd ar gyfer amrediad eang o sectorau gwerth uchel, yn cynnwys: technoleg niwclear, ffotofoltaidd solar, ffotoneg, awyrfod, moduron a gofod.

Bydd y Ganolfan yn rhoi mynediad i offer arbenigol iawn gyda chefnogaeth arbenigedd academiaidd byd-eang, yn canolbwyntio nid yn unig ar ddylunio cynnyrch peirianneg ond ar brofi oes a dibynadwyedd sy'n hanfodol yn fasnachol. Bydd y capasiti hwn yn ychwanegiad hanfodol i'r isadeiledd ymchwil a datblygu

peirianeg a gweithgynhyrchu yn y rhanbarth. Mae partneriaid y prosiect yn y sector preifat yn cynnwys TWI - un o brif sefydliadau ymchwil a thechnoleg annibynnol y byd, gydag arbenigedd mewn uno deunyddiau a phrosesau peirianeg - Qioptiq Ltd (Gogledd Cymru) ac IQE Ltd (De Cymru) - y prif gyflenwr byd-eang o haenellau uwch a gwasanaethau haenell i'r diwydiant lled-ddargludyddion ac yn gwmni o Gymru sydd wedi bod ar flaen y gad yn y diwydiant lled-ddargludyddion cyfansawdd ers dros bum mlynedd ar hugain. Mae gan y Ganolfan Achredu gysylltiadau cryf â'r agenda niwclear hefyd, yn genedlaethol ac yn lleol. Gellir darparu cefnogaeth i'r Ganolfan Ragoriaeth Niwclear drwy'r Ganolfan hon. Mae cefnogwyr / cwsmeriaid posib o ledled y Gogledd yn cynnwys Raytheon UK, QinetiQ Group plc, Denis Ferranti Group, PPM Technology, Siemens, Menai Organics, Dyesol Ltd, a UK Micromachining Ltd.

Mae angen arian i gefnogi datblygu'r Ganolfan, gan alluogi buddsoddiad mewn cyfleusterau ac offer o'r radd flaenaf.

Mae hwn yn brosiect a gaiff ei ariannu drwy'r Cynllun Twf.

Bydd y Prosiect yn cyflawni buddsoddiad gan bartneriaid o £20.1m ac yn creu o leiaf 128 o swyddi newydd.

Cyfanswm cost y Prosiect yw £29.15m.

Caiff y Prosiect ei gyflawni rhwng Ebrill 2019 a Mawrth 2023.

5. Rhaglen Cronfa a Chanolbwynt Twf Busnes Rhanbarthol

Bydd y Rhaglen hon yn cyflawni Prosiectau a fydd yn darparu cyngor ariannol, technegol a chydlynol i fusnesau yn y rhanbarth, gan ganolbwyntio'n benodol ar gyflymu cyfradd datgarboneiddio a hyrwyddo arloesedd gyda'r sail fusnes.

Bydd cyflawni'r prosiectau o fewn y rhaglen yn sicrhau bod gan fusnesau'r Gogledd y cyngor a'r gefnogaeth o'r safon uchaf, sy'n gydlynol ac sy'n canolbwyntio ar y farchnad er mwyn llwyddo yn eu marchnad. Dylai hyn wneud cyfraniad sylweddol tuag at gefnogi twf economaidd y Gogledd yn y dyfodol ar draws yr holl sectorau a'r holl fathau o fusnesau. Y prif nod fydd symleiddio'r gwasanaeth i fusnesau a chymunedau'r rhanbarth.

Prosiect Cronfa Twf Busnes Rhanbarthol Gogledd Cymru (RBGF) [Prif Noddwr: 6 Awdurdod Lleol]

Mae Cronfa Twf Busnes Rhanbarthol Gogledd Cymru (RBGF) yn gyfres o gymhorthion cefnogi busnes rhanbarthol pwrpasol sydd wedi'u targedu a fydd yn denu buddsoddiad anuniongyrchol sylweddol gan y sector preifat gan gyflymu cyfradd datgarboneiddio o fewn sail fusnes y Gogledd. Bydd yr RBGF yn cydfynd â gwasanaethau a phrosiectau strategol presennol ledled y Gogledd, gan ychwanegu gwerth sylweddol i gynnig cyfredol yr ardal a sicrhau bod cefnogaeth a chyngor busnes yn llawer mwy cydlynol ledled y rhanbarth. Mae'r Prosiect wedi'i ddylunio a'i ddatblygu gan y sector preifat yn y rhanbarth.

Ffocws y Gronfa Twf Busnes Rhanbarthol yw **cyflymu Arloesedd, cynyddu Cynhyrchiant a Harneisio Doniau Lleol drwy'r isod:**

Cyflymu Arloesedd

- Meithrin a Masnacheiddio Ymchwil a Datblygu sy'n Arwain y Byd
- Mabwysiadu a Masnacheiddio Digidol - technolegau Diwydiant 4.0 ar draws yr holl Sectorau
- Cynyddu Trosglwyddo Gwybodaeth a chydweithio

Cynyddu Cynhyrchedd

- Cynyddu Allforion

- Rhoi hwb i ddatblygu Cadwyni Cyflenwi / Achrediadau
- Marchnata wedi'i dargedu ar gyfer rhanbarth y Gogledd
- Cefnogi Twf Busnes Glân - Cyflymu datgarboneiddio'r sail fusnes

Harneisio Doniau Lleol

- Rhoi Hwb i Recriwtio a Chadw Graddedigion

Mae angen arian i gefnogi datblygu'r Gronfa Twf Busnes.

Bydd y Prosiect yn cyflawni buddsoddiad gan y sector preifat o tua £100m fel cyfraniad anuniongyrchol, yn creu o leiaf 1250 o swyddi newydd, yn cynyddu gwerthiannau allforio gan dros £80m, yn cyflawni 140 o brosiectau Ymchwil a Datblygu sylweddol ac yn arbed 450,000+ tonnell o garbon o fewn rhanbarth NWMD. Bydd miloedd o fusnesau yn elwa, yn amrywio o ficrofusnesau (sydd fel arfer wedi'u heithrio neu ddim yn gymwys) i'r rhai mwyaf yn economi'r Gogledd.

Un gydran allweddol yn y Prosiect yw sefydlu "Canolbwynt Twf Busnes" i gyflawni rhwydwaith cefnogaeth fwy cydlynol ac integredig ar gyfer busnesau. Bydd yn galluogi cyd-leoli swyddogion presennol sy'n gweithio mewn gwahanol sefydliadau i ddarparu gwasanaeth mwy cydlynol a chydgyssylltiedig yn y rhanbarth.

Bydd ffocws penodol ar gyfenwi microfusnesau a'r sector hunangyflogedig yn y rhanbarth.

Mae hwn yn brosiect sy'n cael ei ddatblygu ar hyn o bryd.

Cyfanswm cost y Prosiect yw £52.5m.

Caiff y Prosiect ei gyflawni rhwng Ebrill 2019 a Mawrth 2024.

GOGLEDD CYMRU WYDN

6. Rhaglen Llwybrau i Sgiliau a Chyflogaeth

Mae'r Rhaglen hon yn cynnwys Prosiectau a fydd yn mynd i'r afael ag anweithgarwch economaidd a chyflawni gwasanaeth cyngor a chefnogaeth ar sgiliau a chyflogaeth cydlynol yn y rhanbarth.

Bydd cyflawni'r Prosiectau o fewn y Rhaglen yn galluogi i bobl gael mynediad i gefnogaeth yn haws ac yn fwy effeithiol er mwyn eu helpu nhw i wella eu sgiliau a chael swyddi, gan sicrhau bod gweithlu lleol cadarn ar gael i fodloni anghenion a chyfleoedd cyflogaeth y Gogledd yn y dyfodol. Bydd ffocws penodol ar y rheini sy'n anweithredol ac ar bobl ifanc a gaiff eu hysbrydoli i fanteisio ar gyfleoedd a gyrfaedd cyffrous yn y rhanbarth:

Porth Gwybodaeth a Chyngor [Prif Noddwr: 6 Awdurdod Lleol]

Nod y prosiect yw hwyluso uwch-sgilio Poblogaeth y Gogledd ar gyfer anghenion cyflogaeth y dyfodol, drwy wella'r gwasanaeth gwybodaeth, cyngor a chefnogaeth rhanbarthol am sgiliau a chyflogaeth sydd ar gael ar gyfer unigolion, cyflogwyr a darparwyr gwasanaeth.

Mae hwn yn brosiect hwyluso pwrpasol a fydd yn cefnogi cyflawni nifer o brosiectau eraill allweddol y cynllun twf drwy sicrhau bod llafur medrus priodol ar gael ar yr adeg iawn ac yn y lle iawn sydd hefyd yn cyd-fynd â pholisi cenedlaethol ac yn gefnogol ohono.

Bydd y gwaith yn canolbwyntio ar gynyddu lefel ymgysylltiad diduedd cyflogwyr yn y rhanbarth, er mwyn cynyddu a rhannu gwybodaeth am anghenion cyflogaeth a hyfforddiant y dyfodol a sbarduno prentisiaethau; darparu gwasanaeth broceriaeth ar gyfer datblygu sgiliau a recriwtio ar gyfer prosiectau rhanbarthol mawr, i gynorthwyo gweithredu'n effeithiol a manteisio ar gyfleoedd datblygu sgiliau; gan weithio mewn partneriaeth â Gyrfa Cymru a Llywodraeth Cymru, cefnogi'r gwaith o ddatblygu 'Porth Cyngor Cyflogaeth' Llywodraeth Cymru yn y rhanbarth, yn cynnwys Cynllun Bwrsariaeth Oedolion, i ddylanwadu ar argaeledd cyngor a chefnogaeth ddiuedd o ansawdd uchel, a chynyddu faint o hyn sydd ar gael, er mwyn ysbrydoli pobl i hyfforddi mewn sgiliau sy'n gysylltiedig â chyfleoedd gwaith y Gogledd yn y dyfodol.

Nod y prosiect fydd sbarduno newid o 8% o lafur medrus sydd ar gael yn y farchnad ranbarthol erbyn 2034, gyda chynnydd o 50% yn nifer y prentisiaethau lefel uwch yr ymgymerir â hwy mewn sectorau allweddol a sectorau twf a 4000 o gyfleoedd gwaith a gymerir gan y gweithlu lleol, wedi'i hwyluso gan wasanaeth broceriaeth erbyn 2024.

Mae angen arian er mwyn darparu capasiti i weithio mewn partneriaeth â Gyrfa Cymru a Llywodraeth Cymru yn lleol i hwyluso'r gwaith o weithredu Porth Cyngor Cyflogaeth LIC yn fuan, ysgogi ymgysylltiad â chyflogwyr a rhoi adnoddau i'r gwasanaeth broceriaeth a'r cynllun bwrsariaeth oedolion. Bydd buddsoddiad anuniongyrchol gan y sector preifat o tua £1.5m yn cael ei ysgogi ar gyfer y gwasanaeth broceriaeth.

Mae hwn yn brosiect a gaiff ei ariannu drwy'r Cynllun Twf.

Cyfanswm cost y prosiect yw £10.25m.

Caiff y prosiect ei gyflawni rhwng 2018 a 2024.

Llwybr Cyflogadwyedd [Prif Noddwr: 6 Awdurdod Lleol]

Mae'n bwysig cydnabod, ar gyfer y rheini sydd angen help a chefnogaeth i mewn i gyflogaeth, nid yw nifer ohonynt yn meddwl am waith, nid ydynt barod ar gyfer gwaith a/neu mae gormod o rwystrau yn eu ffordd. Er mwyn cefnogi'r bobl hyn ar eu siwrnai i gyflogaeth, mae angen ymateb yn lleol gyda chefnogaeth bwrpasol, ond gellir cyflawni gwerth ychwanegol yn yr ymateb drwy ddulliau sydd wedi'u cydlynu'n rhanbarthol.

Y nod yw datblygu Fframwaith Llwybr Cyflogadwyedd Rhanbarthol, y byddai partneriaid yn y rhanbarth yn ymrwymo iddo a'i ddefnyddio i ddylanwadu ar eu penderfyniadau ariannu, comisiynu a darparu gwasanaeth. Tanategir y Fframwaith gan gyflawni amrywiaeth o raglenni a gwasanaethau yn lleol ac yn rhanbarthol a bydd comisiynu Cenedlaethol y contractau rhaglenni cyflogadwyedd Cymru'n Gweithio, sydd allan i dendr ar hyn o bryd, yn cyd-fynd ag ef.

Bydd y gwaith yn canolbwyntio ar well dealltwriaeth a chydlynu cyflawni'r rhaglenni a'r gwasanaethau hyn o fewn elfennau cyffredin y Fframwaith, er mwyn gwneud y defnydd gorau o'r arian sydd ar gael, yn enwedig yn y tirlun ariannu cyfnewidiol a chyn diwedd ar arian ESF.

Nod y prosiect fydd cyflawni gostyngiad o 15% yn nifer y bobl sy'n hawlio budd-daliadau sy'n ymwneud â gwaith a gostyngiad o 20% yn nifer yr aelwydydd sy'n hawlio budd-daliadau sy'n ymwneud â gwaith erbyn 2024.

Mae'r prosiect hwn yn cael ei ddatblygu ar hyn o bryd.

Mae angen arian yn gychwynnol er mwyn symbylu'r gweithgaredd datblygu a chydlynu'r fframwaith.

Cost gychwynnol y prosiect yw £0.3m.

Caiff y prosiect ei gyflawni rhwng 2019 a 2024.

7. Rhaglen Canolfannau Rhagoriaeth Sgiliau

Mae'r Rhaglen yn cynnwys pecyn o Brosiectau a fydd yn gwella isadeiledd sgiliau'r rhanbarth er mwyn cynyddu'r cyflenwad o sgiliau mewn sectorau twf allweddol.

Bydd cyflawni'r Prosiectau o fewn y Rhaglen yn hwyluso'r gwaith o ddatblygu rhwydwaith o ganolfannau sgiliau allweddol ledled y rhanbarth a fydd yn cyflawni hyfforddiant o safon uchel mewn sectorau allweddol yn yr economi:

Canolfan Ragoriaeth Twristiaeth a Lletygarwch Gogledd Cymru [Prif Noddwr: Grŵp Llandrillo Menai]

Nod y Ganolfan Ragoriaeth Twristiaeth a Lletygarwch yw datblygu sgiliau sydd wedi'u targedu, ymchwilio i gynnyrch a chefnogi busnesau ledled y Gogledd. Bydd yn ceisio cynyddu gwytnwch busnesau twristiaeth, cefnogi datblygu swyddi twristiaeth gwerth uchel a chynaliadwy, sicrhau bod twristiaeth yn ddyhead fel dewis gyrfa a chefnogi twf a gwerth y diwydiant twristiaeth yn y Gogledd.

Bydd yn gweithredu mewn partneriaeth â'r sector preifat fel model prif ganolfan a lloerennau. Bydd y canolbwynt rhagoriaeth sgiliau sylfaenol yn gyfleuster newydd pwrpasol yng Ngholeg Llandrillo yn Llandrillo yn Rhos, gyda llawer o'r hyfforddiant a'r datblygiad yn cael eu cyflawni gan fusnesau twristiaeth sy'n bartneriaid ledled y rhanbarth, wedi'u cefnogi gan y dechnoleg darparu hyfforddiant ddiweddaraf mewn cyfleusterau hyfforddi pwrpasol.

Bydd y brif ganolfan a'r lloerennau yn darparu hyfforddiant, arddangosfeydd, sesiynau blasu a phrofiad gwaith go iawn i nifer o garfannau yn cynnwys: disgyblion ysgol, dysgwyr ôl-16 llawn-amser, prentisiaid a'r rheini nad ydynt mewn cyflogaeth, addysg na hyfforddiant. Caiff cyfleusterau eu datblygu a fydd yn cefnogi datblygu'r sgiliau y mae galw amdanynt ledled y sector gyda photensial i bob lloeren ddatblygu maes gwahanol o hyfforddiant. Yn rhan annatod o hyn fydd y ffaith y bydd pob lloeren yn ymrwymo i weithredu cynllun prentis o safon uchel a allai fod mewn partneriaeth â busnesau llai neu rai mwy newydd eraill.

Mae ymgysylltiad a chefnogaeth gref yn cael eu harddangos gan y sector preifat gyda'r partneriaid sy'n cymryd rhan hyd yma yn cynnwys Zipworld, Surf Snowdonia, Camu i'r Copa/Always Aim High, Continuum/Parc Gelligyffwrdd, Dylan's, Twristiaeth Gogledd Cymru, British Hospitality Association, Cymdeithas Lletygarwch Llandudno, Cyngor Sir Wrecsam, Cyngor Bwrdeistref Sirol Conwy, DWP/JCP. Mae llythyrau wedi'u derbyn gan nifer o'r partneriaid hyn i gofrestru eu diddordeb yn ffurfiol yn y prosiect.

Nod y prosiect yw cyflawni 45 o brentisiaethau iau newydd a 50 o gyfleoedd prentisiaethau newydd, gyda 480 o gymwysterau lletygarwch a thwristiaeth lefel 1 i 3 ar gael yn y Brif Ganolfan a'r Lloerennau ledled y Gogledd.

Mae hwn yn brosiect a gaiff ei ariannu drwy'r Cynllun Twf.

Mae angen arian i sefydlu'r model prif ganolfan a lloerennau, gyda'r potensial i ysgogi £1.25m o fuddsoddiad anuniongyrchol gan y sector preifat a £5m o fuddsoddiad gan Grŵp Llandrillo Menai.

Rhagwelir mai cyfanswm cost y prosiect yw £16.25m.

Mae amserlen ar gyfer cyflawni'r prosiect yn cael ei datblygu ar hyn o bryd.

Canolfan Ragoriaeth Peirianeg Rheilffyrdd Gogledd Cymru [Prif Noddwr: Grŵp Llandrillo Menai]

Y pwrpas yw datblygu sgiliau'r gweithlu mewn peirianeg rheilffyrdd sy'n cefnogi gwelliannau isadeiledd rheilffyrdd yng Nghymru ynghyd ag yng Ngogledd Orllewin / Canolbarth Lloegr.

Wedi'i alinio â'r dyheadau sydd wedi'u nodi yn Growth Track 360, Prosbectws Rheilffyrdd Gorllewin Lloegr a Chymru a thrafodaethau rhwng Network Rail, Grŵp Llandrillo Menai a Chyngor Sir Ddinbych, bydd y prosiect hwn yn darparu gweithlu rhanbarthol medrus iawn, all gefnogi'r gwelliannau isadeiledd rheilffyrdd sylweddol sydd eu hangen ledled y Gogledd. Er mwyn cyflawni hyn, caiff Canolfan Ragoriaeth Peirianeg Rheilffyrdd Gogledd Cymru ei datblygu yn nhref y Rhyl.

Bydd y ganolfan yn gartref i ystod eang o gyfleoedd datblygu sgiliau ar draws y sbectrwm eang o beirianeg rheilffyrdd. Cynigir hyfforddiant i'r rheini sy'n chwilio am waith ac i'r rheini sy'n dymuno cynyddu eu sgiliau. I ddechrau, bydd y ganolfan yn canolbwyntio ar beirianeg signal er mwyn bodloni gofynion y gwaith diweddar sy'n digwydd ar hyn o bryd i lein y Gogledd.

Nod y prosiect fydd cyflawni 100 o ddiwrnodau hyfforddiant i uwch sgilio, 24 o brentisiaethau iau newydd, 36 o hyfforddeion peirianeg rheilffyrdd a 24 o brentisiaethau peirianeg rheilffyrdd bob blwyddyn. Caiff rhaglen addysg uwch newydd mewn peirianeg rheilffyrdd ei datblygu ym mlwyddyn dau.

Mae angen arian cyfalaf i ariannu datblygu'r isadeiledd ar gyfer y cyfleuster a bydd yn ysgogi £0.5m gan Network Rail, ynghyd â £3.5m gan Grŵp Llandrillo Menai.

Mae hwn yn brosiect sy'n cael ei ddatblygu ar hyn o bryd.

Cyfanswm cost cyfalaf y prosiect yw £7.5m.

Mae'n bosib y gellir dechrau adeiladu'r ganolfan yn haf 2019 gan gwblhau y flwyddyn ddilynol.

STEM Rhanbarthol - Cyflawni Rhagoriaeth mewn Datblygu Sgiliau [Prif Noddwr: I'w gadarnhau - gyda'r Bartneriaeth Sgiliau Ranbarthol ar hyn o bryd]

Mae'r prosiect hwn yn ei gamau datblygu cychwynnol ac mae'r Bartneriaeth Sgiliau Ranbarthol yn edrych ar ei sgôp ar hyn o bryd, gan sicrhau ei fod yn rhyngblethu â phrosiectau eraill sy'n ymwneud â STEM sy'n digwydd yn y rhanbarth.

Iechyd a Gofal Cymdeithasol gydag Addysg Uwch Gogledd Cymru - Cyflawni Rhagoriaeth mewn Datblygu Sgiliau [Prif Noddwr: I'w gadarnhau - gyda'r Bartneriaeth Sgiliau Ranbarthol ar hyn o bryd]

Mae'r prosiect hwn yn ei gam cysyniadol ac mae'r Bartneriaeth Sgiliau Ranbarthol wedi comisiynu darn o waith er mwyn deall gofynion sgiliau'r rhanbarth ar gyfer Iechyd a Gofal Cymdeithasol, er mwyn hysbysu'r broses o chwilio am ddatrysiad.

Sgiliau Awtomatiaeth Ddigidol Gogledd Cymru - Cyflawni Rhagoriaeth mewn Datblygu Sgiliau [Prif Noddwr: I'w gadarnhau - gyda'r Bartneriaeth Sgiliau Ranbarthol ar hyn o bryd]

Mae'r prosiect hwn yn gyd-ddibynnol ar y prosiect Sgiliau Digidol i Ogledd Cymru. Mae'r prosiect hwn yn ei gam cysyniadol ac mae'r Bartneriaeth Sgiliau Ranbarthol wedi comisiynu darn o waith er mwyn deall gofynion sgiliau'r rhanbarth ar gyfer awtomatiaeth ddigidol, er mwyn hysbysu'r broses o chwilio am ddatrysiad.

GOGLEDD CYMRU GYSYLLTIEDIG

8. Rhaglen Cysylltedd Digidol

Bydd y Rhaglen hon yn cyflwyno Prosiectau a fydd yn gwella cysylltedd digidol ar gyfer busnesau a chartrefi ledled y rhanbarth, ynghyd â sgiliau digidol ac arloesedd mewn arwyddion digidol.

Bydd cyflawni'r Prosiectau o fewn y Rhaglen yn darparu cysylltedd i hwyluso arloesedd a gweithio'n fwy clyfar, gwella faint y gall busnesau gystadlu, tra bod gan fusnesau a thrigolion y capasiti a'r wybodaeth i fanteisio i'r eithaf ar gyfleoedd digidol o safon uchel. Gwelir hyn fel blaenoriaeth brys ac uchel o fewn y Rhaglen i'r chyflawni yn y rhanbarth:

Prosiect Cysylltedd Digidol Gogledd Cymru [Prif Noddwr: 6 Awdurdod Lleol]

Bydd y Prosiect hwn yn datblygu gwelliannau mewn isadeiledd band eang a symudol sefydlog sy'n angenrheidiol er mwyn cefnogi gweithgaredd busnes cystadleuol newydd a phresennol yn y Gogledd. Bydd hefyd yn gwella'r rhanbarth fel lle i fuddsoddi, gweithio a byw ynddo. Yn benodol, bydd yn canolbwyntio ar isadeiledd goddefol ffibr llawn, gwasanaeth gigabeit fforddiadwy a defnydd o fand eang gwledig.

Mae'r sector preifat yn y rhanbarth yn ystyried y prosiect hwn yn flaenoriaeth uchaf. Maent wedi bod ynghlwm â'i ddylunio a'i ddatblygu.

Hefyd, bydd y Prosiect yn gerbyd i ysgogi cyllid sector preifat gan y sector preifat, yn benodol gan weithredwyr rhwydwaith. Rhoddir ystyriaeth ofalus gan weithredwyr rhwydwaith i fuddsoddi arian sector preifat uniongyrchol yn y Prosiect drwy gyd-fenter.

Amlygir yr angen am y Prosiect gan y ffaith fod pedair o'r chwe sir yn y Gogledd yn y 25% isaf o ardaloedd Awdurdod Lleol y DU ar gyfer darpariaeth band eang Cyflym lawn (>30 Mbps) (mis Mawrth 2018).

Caiff y Prosiect ei gyflawni rhwng 2019 a 2021.

Bydd gan y Prosiect ddeilliannau ac effaith glir, yn cynnwys y ffaith y bydd 80% o safleoedd cyflogaeth strategol yn cael eu 'pasio' gan isadeiledd uniongyrchol ac y bydd o leiaf un darparwr rhwydwaith yn cael mynediad i 100% o'r dwythellau a ddarperir.

Bydd ffocws penodol ar gyfenwi microfusnesau a'r sector hunan-gyflogedig yn y rhanbarth.

Mae hwn yn brosiect a gaiff ei ariannu drwy'r Cynllun Twf.

Cost y Prosiect yw £66.75m.

Prosiect Canolfan Prosesu Signal Digidol [Prif Noddwr: Prifysgol Bangor]

Bydd y Prosiect hwn yn trosglwyddo gweithgareddau Ymchwil a Datblygu a yrrir gan y farchnad yn gynnyrch, yn brosesau ac yn wasanaethau y gellir manteisio'n fasnachol arnynt ar gyfer cyfathrebu digidol. Bydd yn sicrhau bod y rhanbarth ym mlaen yr economi digidol newydd, a bydd yn cynnal Ymchwil a Datblygu a yrrir gan y farchnad ar gyfer prosesu signal digidol i rwydweithiau gwifr a diwifr.

Bydd y Prosiect wedi'i leoli ym Mhrifysgol Bangor - mae gan y Brifysgol enw da yn rhyngwladol wrth weithredu'r dechnoleg hon gyda'r sector Telegyfathrebu. Bydd cydweithio agos yn digwydd gyda chwmnïau rhyngwladol mawr drwy'r prosiect hwn.

Mae angen arian er mwyn datblygu'r Ganolfan Brosesu a sicrhau fod ganddi'r offer a'r cyfleusterau priodol.

Bydd y Prosiect hwn yn gosod y rhanbarth fel Canolfan o Arbenigedd Rhyngwladol mewn signalu digidol, ac yn cynyddu lefelau penodol o fasnacheiddio ymchwil mewn sectorau gwerth uchel. Yn ogystal, bydd yn cynyddu nifer y graddedigion ac ôl-raddedigion mewn disgyblaethau y mae galw uchel amdanynt o fewn y rhanbarth.

Bydd yn creu 160 o swyddi uniongyrchol ac yn cynhyrchu 30 yn ychwanegol o raddedigion medrus iawn yn y gweithlu lleol bob blwyddyn.

Mae'r Prosiect yn cyd-fynd yn agos â'r Prosiect Cysylltedd Isadeiledd Digidol, ynghyd â busnes craidd Parc Gwyddoniaeth M-Sparc yn Ynys Môn.

Mae hwn yn brosiect a gaiff ei ariannu drwy'r Cynllun Twf.

Caiff y Prosiect ei gyflawni rhwng 2019 a 2021.

Cyfanswm cost y Prosiect yw £7.4m.

Prosiect Sgiliau Digidol i Ogledd Cymru [Prif Noddwr: 6 Awdurdod Lleol]

Nod y Prosiect hwn yw datblygu cynllun cyflawni clir i wella sgiliau digidol y gweithlu presennol a gweithlu'r dyfodol yn y Gogledd.

Bydd yn bartneriaeth rhwng Prifysgol Bangor, Prifysgol Glyndŵr, Grŵp Llandrillo-Menai, Coleg Cambria a'r chwe Awdurdod Lleol. Caiff y cynllun cyflawni ei gydlynu gan y Bartneriaeth Sgiliau a Chyflogaeth Ranbarthol.

Mae hwn yn brosiect allweddol o fewn y Rhaglen a bydd yn sicrhau bod y gweithlu wedi'i arfogi â'r sgiliau angenrheidiol i gadw i fyny â chyflymder newidiadau digidol a thechnolegol. Mae'n rhaid i ni gynyddu'r cyflenwad o sgiliau digidol ar draws yr economi. Tyfodd nifer y swyddi digidol, sy'n gofyn am lefel uchel o sgiliau ac sy'n talu'n dda, ddwywaith yn gyflymach na swyddi eraill rhwng 2011 a 2015 (Strategaeth Ddiwydiannol y DU). Mae'n rhaid i ni sicrhau fod y cwricwlwm cyfrifiadurol ar gyfer disgyblion 5-16 oed, yn cynnwys codio ac agweddau elfennol rhaglennu, yn uchelgeisiol ac yn drwyadl. Mae'n rhaid i ni gyflawni rhaglen gynhwysfawr i wella addysgu cyfrifiadureg a chynyddu cyfranogiad mewn cyfrifiadureg.

Bydd yr oes ddigidol newydd yn newid swyddi a busnesau, ac rydym am sicrhau bod y gweithlu lleol yn y Gogledd yn medru cymryd mantais o'r cyfleoedd hyn.

Mae'r Prosiect hwn yn cael ei ddatblygu ar hyn o bryd.

9. Rhaglen Trafnidiaeth Strategol

Bydd y Rhaglen hon yn cynnwys Prosiectau i wella isadeiledd trafndiaeth lleol i gefnogi hygyrchedd a chysylltedd.

Bydd cyflawni'r rhaglen yn gwella cysylltedd rhanbarthol, mynediad i gyflogaeth a thwf economaidd a busnesau. Bydd pwyntiau tagfeydd yn cael eu tacio, bydd trafndiaeth wedi'i hintegreiddio'n well a bydd dewisiadau amgen i fynediad ar ffyrdd yn cael eu datblygu. Caiff y rhanbarth ei baratoi ar gyfer datgarboneiddio ein rhwydweithiau trafndiaeth.

Prosiect Trafnidiaeth Strategol [Prif Noddwr: 6 Awdurdod Lleol]

Pwrpas y prosiect yw gwella cysylltedd trafndiaeth ledled y Gogledd. Mae'r rhwydwaith trafndiaeth yn ddibynnol iawn ar geir preifat a cherbydau nwyddau i wasanaethu busnes a thwristiaeth. Mae amseroedd teithiau yn hir, mae mwyfwy o dagfeydd ar y rhwydwaith ffyrdd, mae darpariaeth trafndiaeth gyhoeddus yn dameidig ac ychydig iawn o integreiddio sydd rhwng y gwahanol ddulliau trafndiaeth.

Bydd y prosiect yn cyflawni nifer o Barthau Trafnidiaeth Integredig ledled y Gogledd. Ardaloedd yw'r rhain lle ceir gwrthdaro rhwng siwrneiau lleol a theithio pellter hirach ar y rhwydwaith ffyrdd strategol. Mae hyn yn achosi pwyntiau penodol o dagfeydd, gan effeithio ar fynediad i gyflogaeth a gwasanaethau, lleihau'r gallu i deithio i'r gwaith ac ychwanegu costau i gadwyni cyflenwi busnesau.

Mae Parthau Teithio Integredig wedi'u hadnabod ar gyfer y lleoliadau a ganlyn

- Coridor Glannau Dyfrdwy
- Yr A483 a Chanol Tref Wrecsam
- Prestatyn, Abergele, Llanelwy a Llandudno, Conwy, Bae Colwyn
- Coridor Menai Caernarfon
- Gogledd Ynys Môn

Yn ogystal, mae rhai prosiectau ar draws y rhanbarth wedi'u hanelu at baratoi'r tir ar gyfer datgarboneiddio trafndiaeth, gwella integreiddio rhwng dulliau trafndiaeth a darparu datrysiadau trafndiaeth gyhoeddus mewn ardaloedd gwledig ac ymylol sy'n ddibynnol ar geir preifat ar gyfer trafndiaeth ar hyn o bryd.

Mae angen arian er mwyn cyflawni prosiectau trafndiaeth cysylltiedig yn yr ardaloedd sydd wedi'u hadnabod uchod. Caiff y prosiect ei gyflawni rhwng Mawrth 2019 a Mawrth 2024.

Mae'r prosiect yn cefnogi'r holl brosiectau eraill yn y Ddogfen Gynnig ac mae'r deilliannau a'r allbynnau yn debygol o fod yn gysylltiedig ag amcanion trafndiaeth yn hytrach na swyddi penodol a buddsoddiad preifat. Yn sylfaenol, mae trafndiaeth yn hwyluso twf economaidd a heb yr ymyraethau sy'n cael eu datblygu, bydd y twf yn cael ei lyffetheirio. Mae'r deilliannau i'w cyflawni o'r prosiect fel a ganlyn:

- Galluogi i fusnesau gael mynediad at farchnadoedd, nwyddau, gwasanaethau a llafur
- Y boblogaeth leol yn cael mynediad i gyflogaeth, addysg a gwasanaethau
- Ymwelwyr yn cael mynediad i gyrchfannau, llety ac atyniadau yn y rhanbarth
- System trafndiaeth integredig llwyr sy'n galluogi i deithiau car nad ydynt yn rhai preifat gael eu gwneud yn rhwydd ac yn gost-effeithiol
- Isadeiledd trafndiaeth cynaliadwy nad yw'n difrodi'r amgylchedd

Mae'r sector preifat yn gefnogol i'r prosiect hwn gyda phobl broffesiynol Busnesau Wrecsam yn datgan:

"Rydym yn falch bod yr angen i gryfhau'r isadeiledd trafndiaeth yn ardal Wrecsam wedi'i adnabod."

Mae hwn yn brosiect a gaiff ei ariannu drwy'r Cynllun Twf.

Cost y Prosiect yw £80 miliwn. Amcangyfrifir y bydd y Prosiect yn creu dros 1,950 o swyddi anuniongyrchol neu adeiladwaith ledled y rhanbarth.

Caiff y Prosiect ei gyflawni rhwng Ebrill 2019 a Mawrth 2024.

Mae'r tabl isod yn amlygu sut mae'r Weledigaeth, y Nodau, y Rhaglenni a'r Prosiectau oll yn cysylltu â'i gilydd.

<p>Un Weledigaeth</p> <p><i>"wedi'i diffinio fel golwg idealistig o'r deiliant dymunol i'w gynhyrchu ar gyfer y rhanbarth. Mae'n ymwneud â chreu darlun meddyliol a'i bwrpas fydd symbylu ac ysbrydoli"</i></p>	<p>Tri Nod</p> <p><i>"wedi'u diffinio fel datganiad eang o ddeilliannau dymunol i'r rhanbarth - yn gysylltiedig â'r weledigaeth"</i></p>	<p>Naw Rhaglen</p> <p><i>"wedi'u diffinio fel grŵp o brosiectau cysylltiedig sydd wedi'u rheoli mewn ffordd gydlynol i sicrhau buddion a chyflawni'r weledigaeth a'r nodau cyffredinol"</i></p>	<p>24 Prosiect</p> <p><i>"gyda man cychwyn a gorffen wedi'u diffinio ac amcanion penodol sydd, pan gânt eu cyflawni, yn arwydd eu bod wedi'u cwblhau"</i></p>
<p>Y Weledigaeth yw datblygu <i>"Rhanbarth hyderus, cydlynol sydd â thwyf economaidd cynaliadwy, sy'n eiddo i'r eithaf o lwyddiant sectorau economaidd gwerth uchel a'n cysylltiad ag economïau Pwery'r Gogledd ac Iwerddon"</i></p>	<p>GOGLEDD CYMRU FLAENGAR (gan ganolbwyntio ar arloesedd mewn sectorau allweddol i symud perfformiad economaidd ymlaen)</p> <ul style="list-style-type: none"> - Arwain arloesedd mewn ynni carbon isel a niwclear, gweithgynhyrchu uwch "blaengar" a'r sectorau digidol a chreadigol, gan adeiladu ar fentrau a chryfderau presennol i gynyddu buddsoddiad a chyflogaeth yn y sectorau hyn; - Adeiladu mas critigol o arbenigedd byd-eang yn y sectorau arweiniol hyn a gwneud y mwyaf o gyfleoedd cadwyn cyflenwi er mwyn i fusnesau brodorol yn y rhanbarth dyfu; - Drwy gydweithio agos rhwng busnesau a chanolfannau ymchwil arweiniol a Phrifysgolion, hwyluso cyfnewid gwybodaeth, arloesedd a masnacheiddio technoleg er mwyn hyrwyddo rhagoriaeth sy'n arwain y sector a thwf a datblygiad mentrau bach a chanolig eu maint; - Tyfu busnesau digidol, rhai brodorol a rhai sy'n buddsoddi, a chreu clwstwr digidol cystadleuol ac amrywiol iawn a fydd yn cadarnhau safle'r rhanbarth fel canolbwynt o ragoriaeth technoleg a digidol; - Adeiladu ar y rhwydwaith cryf o gwmnïau angori gyda phroffil rhyngwladol a datblygu portffolio o safleoedd datblygu sydd wedi'u gwasanaethau'n dda, sy'n hygyrch ac sy'n barod ar gyfer y farchnad ledled y rhanbarth. 	<p>1. Datblygu Tir ac Eiddo</p> <ul style="list-style-type: none"> • er mwyn mynd i'r afael â'r prinder o safleoedd ac eiddo addas i fusnesau allu tyfu a chyflwyno safleoedd ar gyfer datblygiadau tai 	<ul style="list-style-type: none"> - Prosiect Cyd-fenter Tir ac Eiddo Rhanbarthol
	<ul style="list-style-type: none"> - Adeiladu mas critigol o arbenigedd byd-eang yn y sectorau arweiniol hyn a gwneud y mwyaf o gyfleoedd cadwyn cyflenwi er mwyn i fusnesau brodorol yn y rhanbarth dyfu; - Drwy gydweithio agos rhwng busnesau a chanolfannau ymchwil arweiniol a Phrifysgolion, hwyluso cyfnewid gwybodaeth, arloesedd a masnacheiddio technoleg er mwyn hyrwyddo rhagoriaeth sy'n arwain y sector a thwf a datblygiad mentrau bach a chanolig eu maint; - Tyfu busnesau digidol, rhai brodorol a rhai sy'n buddsoddi, a chreu clwstwr digidol cystadleuol ac amrywiol iawn a fydd yn cadarnhau safle'r rhanbarth fel canolbwynt o ragoriaeth technoleg a digidol; - Adeiladu ar y rhwydwaith cryf o gwmnïau angori gyda phroffil rhyngwladol a datblygu portffolio o safleoedd datblygu sydd wedi'u gwasanaethau'n dda, sy'n hygyrch ac sy'n barod ar gyfer y farchnad ledled y rhanbarth. 	<p>2. Mynediad Blaengar i Ynni</p> <ul style="list-style-type: none"> • cyflawni'r gwelliannau isadeiledd y mae eu hangen fel bod y Gogledd yn un o leoliadau arweiniol yn y DU ar gyfer cynhyrchu ynni 	<ul style="list-style-type: none"> - Prosiect Porth Caergybi - Prosiect Gorsaf Bŵer Trawsfynydd - Prosiect Morlais - Prosiect Rhwydwaith Ynni Lleol Blaengar
	<ul style="list-style-type: none"> - Adeiladu ar y rhwydwaith cryf o gwmnïau angori gyda phroffil rhyngwladol a datblygu portffolio o safleoedd datblygu sydd wedi'u gwasanaethau'n dda, sy'n hygyrch ac sy'n barod ar gyfer y farchnad ledled y rhanbarth. 	<p>3. Canolbwynt Technoleg ac Arloesedd Blaengar</p> <ul style="list-style-type: none"> • cyflawni adnoddau o safon fyd-eang mewn cyfleusterau sy'n arwain y sector, gan adeiladu ar arbenigedd yn y rhanbarth a sbarduno effaith economaidd o ymchwil a thechnoleg 	<ul style="list-style-type: none"> - Canolfan Ragoriaeth Ynni Niwclear - Canolfan Opteg a Pheirianeg Menter (EEOC) - Ffatri 3D y DU* - Prosiect Canolbwynt Economi Gwledig Glynllifon - Prosiect Canolfan Technoleg Amgylcheddol ac Achredu Diwydiannol - Fferm Carbon Niwtral Llysfasi - Canolfan Technoleg ac Ynni Adnewyddadwy
		<p>4. Cronfa a Chanolbwynt Twf Busnes Rhanbarthol</p> <ul style="list-style-type: none"> • darparu cyngor a chefnogaeth ariannol a thechnegol sy'n gydlynol i fusnesau ledled y rhanbarth 	<ul style="list-style-type: none"> - Cronfa Twf Busnes Rhanbarthol Gogledd Cymru (RBGF)*
	<p>GOGLEDD CYMRU WYDN (cadw pobl ifanc, codi lefelau cyflogaeth a gwella sgiliau)</p> <ul style="list-style-type: none"> - Cadw pobl ifanc a lleihau allfudo drwy gynnig dyfodol cadarnhaol; - Cynyddu lefelau cyflogaeth, lleihau anweithgarwch a lleihau nifer yr aelwydydd di-waith; - Cyflawni "twf cynhwysol" a mynediad cyfartal - cysylltu'r farchnad lafur ac ardaloedd â swyddi a chyfleoedd ar gyfer twf busnes - drwy well mynediad at drafnidiaeth a sgiliau; - Bod yn arloesol wrth gynllunio sgiliau a chyflogaeth, gydag ysgolion a darparwyr hyfforddiant yn cydweithio i gefnogi blaenoriaethau economaidd rhanbarthol ac arfogi pobl ifanc â'r sgiliau y mae cyflogwyr eu hangen yn barod i'w cyflogi; - Llwyddo wrth sicrhau bod twf yn gyraeddadwy ac yn cael ei ledaenu ledled y rhanbarth, gan barchu a rhoi gwerth i nodweddion diwylliannol ac ieithyddol y Gogledd. 	<p>5. Twristiaeth Antur</p> <ul style="list-style-type: none"> • gwella ansawdd y cynnig twristiaeth antur yn y Gogledd er mwyn cyrraedd safonau rhyngwladol a chynyddu sail gwerth y diwydiant yn y rhanbarth 	<ul style="list-style-type: none"> - Buddsoddiad Cyfalaf Twristiaeth Antur Gogledd Cymru
	<p>GOGLEDD CYMRU WYDN (cadw pobl ifanc, codi lefelau cyflogaeth a gwella sgiliau)</p> <ul style="list-style-type: none"> - Cadw pobl ifanc a lleihau allfudo drwy gynnig dyfodol cadarnhaol; - Cynyddu lefelau cyflogaeth, lleihau anweithgarwch a lleihau nifer yr aelwydydd di-waith; - Cyflawni "twf cynhwysol" a mynediad cyfartal - cysylltu'r farchnad lafur ac ardaloedd â swyddi a chyfleoedd ar gyfer twf busnes - drwy well mynediad at drafnidiaeth a sgiliau; - Bod yn arloesol wrth gynllunio sgiliau a chyflogaeth, gydag ysgolion a darparwyr hyfforddiant yn cydweithio i gefnogi blaenoriaethau economaidd rhanbarthol ac arfogi pobl ifanc â'r sgiliau y mae cyflogwyr eu hangen yn barod i'w cyflogi; - Llwyddo wrth sicrhau bod twf yn gyraeddadwy ac yn cael ei ledaenu ledled y rhanbarth, gan barchu a rhoi gwerth i nodweddion diwylliannol ac ieithyddol y Gogledd. 	<p>6. Llwybrau i Sgiliau a Chyflogaeth</p> <ul style="list-style-type: none"> • mynd i'r afael ag anweithgarwch economaidd a chyflawni gwasanaeth cyngor a chefnogaeth sgiliau a chyflogaeth cydlynol, yn benodol i uwch-sgilio pobl ar gyfer gwaith yn y dyfodol 	<ul style="list-style-type: none"> - Porth Gwybodaeth a Chyngor - Llwybr Cyflogadwyedd*
	<p>GOGLEDD CYMRU GYSYLLTIEDIG (gwella isadeiledd trafndiaeth a digidol er mwyn gwella cysylltedd i'r rhanbarth ac o'i fewn)</p> <ul style="list-style-type: none"> - Gwella isadeiledd trafndiaeth, yn benodol ffyrdd a rheilffyrdd, i hwyluso twf economaidd a symud pobl, nwyddau a gwasanaethau; - Datblygu canolfannau trafndiaeth integredig i (1) gysylltu ardaloedd gyda chanolfannau cyflogaeth a'r rhwydwaith trafndiaeth rhanbarthol a chenedlaethol - ffyrdd, awyr a rheilffyrdd a (2) cyflawni newid moddol o drafndiaeth breifat i gyhoeddus; - Adnabod a chyflwyno datrysiadau trafndiaeth carbon isel; - Gostwng tagfeydd traffig ar lwybrau ffyrdd strategol i wella cysylltedd a mynediad; - Diweddarau mynediad i rwydweithiau digidol ac isadeiledd yn y rhanbarth i gefnogi swyddogaeth, natur gystadleuol a thwf y sector busnes brodorol gyda phwyslais ar fentrau bach a chanolig eu maint. 	<p>7. Canolfannau Rhagoriaeth Sgiliau</p> <ul style="list-style-type: none"> • creu'r amgylchiadau i gynyddu cyflenwad sgiliau mewn sectorau twf allweddol, gan ganolbwyntio ar wella'r isadeiledd sgiliau yn y rhanbarth 	<ul style="list-style-type: none"> - Canolfan Ragoriaeth Twristiaeth a Lletygarwch Gogledd Cymru - Canolfan Ragoriaeth Peirianeg Rheilffyrdd Gogledd Cymru* - STEM Rhanbarthol - Cyflawni Rhagoriaeth* - Iechyd a Gofal Cymdeithasol gydag Addysg Uwch Gogledd Cymru - Cyflawni Rhagoriaeth* - Awtomatiaeth Ddigidol Gogledd Cymru - Cyflawni Rhagoriaeth*
		<p>8. Cysylltedd Digidol</p> <ul style="list-style-type: none"> • cyflawni mynediad safonol i gysylltedd digidol effeithiol a fforddiadwy i fusnesau a chartrefi ledled y rhanbarth 	<ul style="list-style-type: none"> - Prosiect Cysylltedd Digidol Gogledd Cymru - Prosiect Canolfan Prosesu Signal Digidol - Prosiect Sgiliau Digidol i Ogledd Cymru*
		<p>9. Trafndiaeth Strategol</p> <ul style="list-style-type: none"> • gwella isadeiledd trafndiaeth lleol i gefnogi hygyrchedd a chysylltedd 	<ul style="list-style-type: none"> - Prosiect Trafndiaeth Strategol Rhanbarthol

* wrthi'n cael ei ddatblygu

RHAN 7 – YR ACHOS ECONOMAIDD

RHAGLEN	Swyddi Anuniongyrchol / Adeiladu	Swyddi Uniongyrchol a grëir	Buddsoddiad Uniongyrchol gan y Sector Preifat	Buddsoddiad Anuniongyrchol y Sector Preifat *	Gwell Sail Sgiliau
1. Cysylltedd Digidol					
1.1. Prosiect Cysylltedd Digidol Gogledd Cymru	2,100	n/a	-	£250m	Effaith Ganolig
1.2. Prosiect Canolfan Prosesu Signal Digidol	120	160	£1.44m	£15m	Effaith Uchel
1.3. Prosiect Sgiliau Digidol i Ogledd Cymru*	n/a	n/a	n/a	n/a	n/a
2. Datblygu Tir ac Eiddo					
2.1. Prosiect Cyd-fenter Tir ac Eiddo Rhanbarthol	2750	2875	£34m	£637.4m	Effaith Ganolig
3. Twristiaeth Antur					
3.1 Buddsoddiad Cyfalaf Twristiaeth Antur Gogledd Cymru	450	175	£20m	£40m	-
4. Mynediad Blaengar i Ynni					
4.1. Prosiect Porth Caergybi	1,589	1,250	£45m	£80m	Effaith Ganolig - Uchel
4.2. Prosiect Gorsaf Bŵer Trawsfynydd	2,500	250	-	£2bn	Effaith Uchel
4.3. Prosiect Morlais	300	230	£0.4m	£5m	Effaith Ganolig
4.4. Prosiect Rhwydwaith Ynni Lleol Blaengar	190	25	-	£3m	Effaith Ganolig
5. Canolbwynt Technoleg ac Arloesedd Blaengar					
5.1. Prosiect Canolfan Ragoriaeth Niwclear	-	90	-	£21m	Effaith Uchel
5.2. Prosiect Canolfan Opteg a Pheirianneg Menter	370	145	-	£31.4m	Effaith Uchel
5.3. Ffatri 3D y DU*	n/a	n/a	-	n/a	n/a
5.4. Prosiect Canolbwynt Economi Gwledig Glynllifon	91	80	-	-	Effaith Uchel
5.5. Prosiect Canolfan Technoleg Amgylcheddol ac Achredu Diwydiannol	350	128	£1m	£11.2m	Effaith Uchel
5.6. Fferm Carbon Niwtral Llysfasi - Canolfan Technoleg ac Ynni Adnewyddadwy	-	-	£5m	£5m	Effaith Uchel
6. Cronfa a Chanolbwynt Twf Busnes Rhanbarthol					
6.1. Cronfa Twf Busnes Rhanbarthol Gogledd Cymru (RBGF)*	n/a	n/a	n/a	n/a	Effaith Ganolig
7. Llwybrau i Sgiliau a Chyflogaeth					
7.1. Porth Gwybodaeth a Chyngor	-	-	£1.5m	-	Effaith Uchel
7.2. Llwybr Cyflogadwyedd*	n/a	n/a	n/a	n/a	n/a
8. Canolfannau Rhagoriaeth Sgiliau					
8.1. Canolfan Ragoriaeth Twristiaeth a Lletygarwch Gogledd Cymru	150	-	£1.25m	£36.2m	Effaith Uchel
8.2. Canolfan Ragoriaeth Peirianneg Rheilffyrdd Gogledd Cymru*	n/a	n/a	n/a	n/a	n/a
8.3. STEM Rhanbarthol - Cyflawni Rhagoriaeth*	n/a	n/a	n/a	n/a	-
8.4. Iechyd a Gofal Cymdeithasol gydag Addysg Uwch Gogledd Cymru - Cyflawni Rhagoriaeth*	n/a	n/a	n/a	n/a	-
8.5. Awtomatiaeth Ddigidol Gogledd Cymru - Cyflawni Rhagoriaeth*	n/a	n/a	n/a	n/a	-
9. Trafnidiaeth Strategol					
9.1. Prosiect Trafnidiaeth Strategol Rhanbarthol	1,950	-	-	-	Effaith Ganolig
CYFANSWM:	12,910	5,408	£118.59M	£3.12BN	

*wrthi'n cael ei ddatblygu

RHAGLEN	Cyfanswm Buddsoddiad / Costau	Cyfraniad Uniongyrchol gan y Sector Preifat	COSTAU AC ARIANNU		Cyfraniad y Cynllun Twf Rhanbarthol	
			Cyfraniad Anuniongyrchol drwy'r Sector Preifat**	Cyfraniadau Eraill gan Bartneriaid Amrywiol	Cyfalaf	Refeniw
1. Cysylltedd Digidol						
1.1. Prosiect Cysylltedd Digidol Gogledd Cymru	£66.75m	-	£250m	£28.25m	£38.5m	-
1.2. Prosiect Canolfan Prosesu Signal Digidol	£7.4m	£1.44m	£15m	£3.025m	£3m	-
1.3. Prosiect Sgiliau Digidol i Ogledd Cymru*	n/a	n/a	n/a	n/a	n/a	n/a
2. Datblygu Tir ac Eiddo						
2.1. Prosiect Cyd-fenter Tir ac Eiddo Rhanbarthol	£124m	£34m	£637.4m	-	£90m	-
3. Twristiaeth Antur						
3.1. Buddsoddiad Cyfalaf Twristiaeth Antur Gogledd Cymru	£40m	£20m	£20m	-	£20m	-
4. Mynediad Blaengar i Ynni						
4.1. Prosiect Porthladd a Morglawdd Caergybi	£80m	£45m	£80m	-	£35m	-
4.2. Prosiect Gorsaf Bŵer Trawsfynydd	£20m	-	£2bn	-	£20m	-
4.3. Prosiect Morlais	£28m	-	£0.4m	£19m	£9m	-
4.4. Prosiect Rhwydwaith Ynni Lleol Blaengar	£18m	-	£3m	£6m	£12m	-
5. Canolbwynt Technoleg ac Arloesedd Blaengar						
5.1. Prosiect Canolfan Ragoriaeth Niwclear	£87.2m	-	£21m	£68.6m	£18.6m	-
5.2. Prosiect Canolfan Opteg a Pheirianeg Menter	£30.7m	-	£31.4m	£20.3m	£10.4m	-
5.3. Ffatri 3D y DU*	n/a	-	n/a	n/a	n/a	-
5.4. Prosiect Canolbwynt Economi Gwledig Glynllifon	£13m	-	-	£3m	£10m	-
5.5. Prosiect Canolfan Technoleg Amgylcheddol ac Achredu Diwydiannol	£29.1m	£1m	£11.2m	£20.1m	£8m	-
5.6. Fferm Carbon Niwtral Llysfasi - Canolfan Ynni Adnewyddadwy a Thechnoleg Digidol Fanwl	£20m	£5m	£5m	£5m	£10m	-
6. Cronfa a Chanolbwynt Twf Busnes Rhanbarthol						
6.1. Cronfa Twf Busnes Rhanbarthol Gogledd Cymru (RBGF)*	n/a	-	n/a	n/a	n/a	n/a
7. Llwybrau i Sgiliau a Chyflogaeth						
7.1. Porth Gwybodaeth a Chyngor	£10.25m	£1.5m	£1.5m	£0.75m	-	£8m
7.2. Llwybr Cyflogadwyedd*	-	-	n/a	-	-	-
8. Canolfannau Rhagoriaeth Sgiliau						
8.1. Canolfan Ragoriaeth Twristiaeth a Lletygarwch Gogledd Cymru	£16.25m	£1.25m	£36.2m	£5m	£10m	-
8.2. Canolfan Ragoriaeth Peirianeg Rheilffyrdd Gogledd Cymru*	n/a	n/a	n/a	n/a	n/a	-
8.3. STEM Rhanbarthol - Cyflawni Rhagoriaeth*	n/a	n/a	n/a	n/a	n/a	n/a
8.4. Iechyd a Gofal Cymdeithasol gydag Addysg Uwch Gogledd Cymru - Cyflawni Rhagoriaeth*	n/a	n/a	n/a	n/a	n/a	n/a
8.5. Awtomatiaeth Ddigidol Gogledd Cymru - Cyflawni Rhagoriaeth*	n/a	n/a	n/a	n/a	n/a	n/a
9. Trafnidiaeth Strategol						
9.1. Prosiect Trafnidiaeth Strategol Rhanbarthol	£80m	-	-	£40m	£40m	-
CYFANSWM:	£670.65M	£109.19M	£3.12BN	£219.46M	£334.5M	£8M

**gwerth buddsoddiad y sector preifat a geir o ganlyniad uniongyrchol i gyflawni'r prosiect

* wrthi'n cael ei ddatblygu

Prosiectau Craidd Posib y Cynllun Twf	Cyfanswm Buddsoddiad / Costau	Cyfraniad y Cynllun Twf Rhanbarthol	
		Cyfalaf	Refeniw
1. Prosiect Cysylltedd Digidol Gogledd Cymru	£66.75m	£38.5m	-
2. Prosiect Cyd-fenter Tir ac Eiddo Rhanbarthol	£124m	£90m	-
3. Prosiect Porth Caergybi	£80m	£35m	-
4. Prosiect Gorsaf Bŵer Trawsfynydd	£20m	£20m	-
5. Prosiect Trafnidiaeth Strategol Rhanbarthol	£80m	£40m	-
6. Canolfan Ragoriaeth Ynni Niwclear	£87.2m	£18.6m	-
7. Prosiect Rhwydwaith Ynni Lleol Blaengar	£18m	£12m	-
8. Porth Gwybodaeth a Chyngor	£10.25m	-	£8m
9. Prosiect Canolfan Opteg a Pheirianeg Menter	£30.7m	£10.4m	-
10. Prosiect Canolbwynt Economi Gwledig Glynllifon	£13m	£10m	-
11. Fferm Carbon Niwtral Llysfasi - Canolfan Technoleg ac Ynni Adnewyddadwy	£20m	£10m	-
12. Prosiect Morlais	£28m	£9m	-
13. Canolfan Ragoriaeth Twristiaeth a Lletygarwch Gogledd Cymru	£16.25m	£10m	-
14. Prosiect Canolfan Technoleg Amgylcheddol ac Achredu Diwydiannol	£29.1m	£8m	-
15. Prosiect Cyfalaf Twristiaeth Antur Gogledd Cymru	£40m	£20m	-
16. Prosiect Canolfan Prosesu Signal Digidol	£7.4m	£3m	-
CYFANSWM:	£670.65M	£334.5M	£8M

Tudalen 68

RHAN 9 - GRYMUSO'R RHANBARTH

Rydym yn ceisio cefnogaeth Llywodraeth y DU a Chymru i dderbyn y capasiti a'r rhyddid i wneud penderfyniadau allweddol ar lefel ranbarthol.

Ers 2010, mae Cynlluniau Twf Dinasoedd a Bargeinion Datganoli wedi symud grym, ynghyd ag arian, i ardaloedd lleol i'w galluogi nhw i wneud penderfyniadau strategol ynghylch blaenoriaethau lleol. Ar y cyd, mae'r cynlluniau pwrpasol hyn wedi galluogi i lefydd ddatblygu cynlluniau hirdymor, cryfhau arweinyddiaeth leol a chael mwy o rym i greu'r amodau cywir ar gyfer twf.

Bydd ar y rhanbarth angen grymoedd a chyfrifoldebau newydd ychwanegol i fod yn effeithiol wrth hwyluso twf economaidd a chyflawni ei Strategaeth yn hyderus:

- Mae'r rhanbarth yn gwahodd Llywodraeth Cymru i gefnogi ffurfio Corff Trafnidiaeth Rhanbarthol ac ariannu'r gwaith o gyflawni rhwydwaith trafndiaeth integredig sydd wedi'i gynllunio'n dda. Bydd angen grymoedd ychwanegol i alluogi cynllunio rhwydweithiau trafndiaeth teithwyr integredig.
- Mae'r rhanbarth yn gwahodd Llywodraeth y DU i gyd-gomisiynu a chyd-ddylunio rhaglenni cyflogaeth o fewn y rhanbarth i gyflawni gwasanaeth mwy integredig a chydlynol. Bydd hyn yn ddibynnol ar gael hyblygrwydd gan Lywodraeth Cymru a'r Adran Gwaith a Phensiynau (DWP) i integreiddio rhaglenni ariannu ar gyfer y rhanbarth i fod yn fwyaf effeithiol wrth dynnu pobl oddi ar fudd-daliadau ac i mewn i waith.
- Mae rhanbarth yn gofyn i Lywodraeth Cymru sefydlu Cyd-fenter i gyflawni cynlluniau datblygu tir ac eiddo sydd ar y gweill ledled y Gogledd.
- Bydd ar y rhanbarth angen i Lywodraeth Cymru gefnogi dynodiad rhanbarthol o'r Ardoll Treth Prentisiaethau.
- Bydd y rhanbarth yn dibynnu ar Lywodraeth Cymru i ymrwymo i ymdriniaeth ddatganoledig a chydlynol i ddatblygu'r economi ar y lefel ranbarthol - er mwyn cyd-leoli dulliau dylanwadu a chymorth allweddol i fusnesau o fewn y Canolbwynt Twf Busnes Rhanbarthol. Bydd y Canolbwynt yn cronni adnoddau o ledled y rhanbarth a bydd yn darparu ymagwedd gyson i ddatblygu'r economi a busnesau.
- Mae'r rhanbarth yn ceisio cefnogaeth Llywodraeth Cymru i gadw cyfran o gyfraddau annomestig cenedlaethol (trethi busnes) i fuddsoddi mewn twf economaidd.
- Mae'r rhanbarth yn gofyn i Lywodraeth Cymru ganiatáu ystywytho rheolau grant ac atebolrwydd ar gyfer rhaglenni diwygio cymdeithasol a gwrthdlodi.
- Bydd ar y rhanbarth angen cefnogaeth gan Raglen Bargeinion Sector Llywodraeth y DU i gyflawni gweithgaredd ychwanegol sy'n cefnogi cyflawni ein gweledigaeth a'n nodau - fel yr amlinellir yn y ddogfen hon. Rhoddir ffocws penodol ar y cyfleoedd a ddaw o Fargen y Sector Niwclear a Rhaglen Bargaen y Sector Adeiladu.

RHAN 10 - Y STRWYTHUR LLYWODRAETHU A CHYFLAWNI

Mae bob un o'r chwe Awdurdod Lleol a'r partneriaid allweddol eraill o Addysg Uwch, Addysg Bellach a'r Sector Preifat yn y rhanbarth wedi cymeradwyo ffurfio Cyd-bwyllgor Statudol i gyfarwyddo, goruchwyllo a hwyluso datblygu a chyflawni'r Weledigaeth Twf. Mae hyn yn adlewyrchu'r ymrwymiad yn rhanbarth y Gogledd rhwng y Partneriaid i gydweithio er un pwrpas cyffredin sef hwyluso a chyflymu twf economaidd.

Gelwir y Cyd-bwyllgor yn Fwrdd Uchelgais Economaidd Gogledd Cymru.

Bydd y Bwrdd yn gosod y trefniadau llywodraethu a chyflawni er mwyn gweithredu swyddogaethau strategol ar y lefel ranbarthol. Bydd y swyddogaethau hyn yn cynnwys datblygu'r economi, sgiliau a chyflogaeth, trafndiaeth a chynllunio defnydd tir.

Caiff y Bwrdd Uchelgais Economaidd gefnogaeth gan Fforwm Rhanddeiliaid newydd, a fydd yn dwyn ynghyd yr holl bartneriaid perthnasol ar lefel ranbarthol. Bydd y sector preifat yn chwarae rôl flaenllaw yn y Fforwm Rhanddeiliaid newydd.

Bwrdd Uchelgais Economaidd Gogledd Cymru

Mae prif swyddogaeth a gweithgareddau'r Bwrdd Uchelgais Economaidd yn cynnwys yr hyn a ganlyn:

- Rhoi arweinyddiaeth ac atebolrwydd ar gyfer cyfeiriad strategol a deilliannau mewn swyddogaethau strategol allweddol, yn arbennig trafndiaeth, sgiliau a chyflogaeth, datblygu'r economi a chynllunio defnydd tir.
- Bod yn llais cryf ac unedig dros y Gogledd.
- Cydlynu cynllunio a chyflawni'r Weledigaeth Twf, gan ganolbwyntio ar y Cynllun Twf.
- Rhoi cyfeiriad i'r Is-fyrddau a chymryd rôl "comisiynu".

Ceir cylch gorchwyl y Bwrdd Uchelgais Economaidd yn **Atodiad 2**.

Mae Cytundeb Llywodraethu wedi'i ddatblygu ar gyfer cymal cyntaf cynllunio a datblygu'r Weledigaeth Twf a'r Cynllun Twf. Mae hwn wrthi'n cael ei fabwysiadu gan yr holl bartneriaid sy'n Aelodau o'r Bwrdd Uchelgais. Mae'r Cytundeb yn mynd i'r afael â'r Cylch Gorchwyl ac Aelodaeth, pleidleisio a gwneud penderfyniadau, rhannu risgiau, materion a gedwir yn ôl, a threfniadau craffu.

Bydd ail Gytundeb Llywodraethu mwy cynhwysfawr yn cael ei ddatblygu a'i gyflwyno ar gyfer gweithredu a chyflwyno ail gymal y Weledigaeth Twf a'r Cynllun Twf - yn gynnar yn 2019. Cyd-bwyllgor Gweithredol yw'r Model Llywodraethu a ddewiswyd ar gyfer y Bwrdd h.y. Cyd-bwyllgor o Gabinet pob un o'r chwe Awdurdod Lleol yn y Gogledd. Er mwyn sicrhau cyfranogiad llwyr bob partner perthnasol, gan gynnwys cynrychiolwyr o Addysg Uwch, Addysg Bellach a'r sector preifat, bydd y Bwrdd yn ceisio cael cytundeb cyn gwneud penderfyniadau neu fynd i bleidlais ffurfiol.

Is-fyrddau Cyflawni

Is-bwyllgorau'r Bwrdd Uchelgais Economaidd fydd yr Is-fyrddau Cyflawni, a chaiff rhai o'r Is-fyrddau eu ffurfio gyda phwerau dirprwyedig i wneud penderfyniadau, fel y cytunwyd, o fewn eu maes cyfrifoldeb. Mae'r Bwrdd wedi cytuno ar bump Is-fwrdd Cyflawni gyda'r rôl a'r swyddogaethau a ganlyn:

- Cynllunio a chydlynu gwasanaeth trafndiaeth integredig a chydgyssylltiedig yn y Gogledd.

- Cynllunio a chydlynu'r gwaith o gyflawni ymyraethau strategol, gan gynnwys prosiectau'r Cais Twf.
- Adrodd ar gynnydd, perfformiad, deilliannau a materion ariannu i Fwrdd Uchelgais Economaidd Gogledd Cymru.

Bydd pump Is-fwrdd Cyflawni yn adrodd i'r Bwrdd Uchelgais Economaidd:

- Is-fwrdd Digidol
- Is-fwrdd Sgiliau a Chyflogaeth
- Is-fwrdd Trafnidiaeth
- Is-fwrdd Menter ac Arloesedd
- Is-fwrdd Safleoedd ac Eiddo

Fforwm Rhanddeiliaid

Bydd y Fforwm Rhanddeiliaid yn chwarae rôl allweddol gynghori, cefnogi a herio'r Bwrdd Uchelgais Economaidd. Ceir Cylch Gorchwyl y Fforwm Rhanddeiliaid yn **Atodiad 3**.

Bydd y Fforwm Rhanddeiliaid yn cynnwys cynrychiolwyr busnes o'r holl sectorau twf a sylfaen allweddol, er mwyn rhoi mewnbwn a chyngor arbenigol i aelodau'r Bwrdd Uchelgais Economaidd.

Map Llywodraethu

Mae'r model llywodraethu yn un cyfreithiol, ymarferol a chredadwy. Mae'r "map llywodraethu" cyffredinol wedi'i gynnwys yn **Atodiad 4**.

Mae Swyddogion Monitro pob un o'r chwe Awdurdod Lleol wedi bod yn rhan o'r broses o ddylunio a datblygu strwythur "llywodraethu" Bwrdd Uchelgais Economaidd Gogledd Cymru.

Awdurdod Lletya

Mae angen awdurdod lletya er mwyn cyflawni'r Weledigaeth Twf ar gyfer y rhanbarth. Bydd yr "awdurdod lletya" yn rhoi cyngor, cefnogaeth a gwasanaethau proffesiynol i'r bartneriaeth er mwyn iddi weithredu'r effeithiol drwy Swyddfa Rhaglen bwrpasol. Yr awdurdod lletya fydd y corff atebol ar gyfer Cynllun Twf hefyd.

Mae papur sy'n rhoi amlinelliad o rôl yr awdurdod lletya wedi'i gynnwys yn **Atodiad 5**.



north wales economic ambition board
bwrdd uchelgais economaidd gogledd cymru

ATODIAD 2

AMLINELLIAD O GYLCH GORCHWYL BWRDD UCHELGAIS ECONOMAIDD GOGLEDD CYMRU (Y CYD-BWYLLGOR)

1. Swyddogaethau
2. Strategaeth
3. Blaenoriaethu
4. Cynrychiolaeth
5. Perfformiad
6. Cyfrifoldeb

Cylch Gorchwyl 1: SWYDDOGAETHAU

- Strategaeth a chynllunio twf yr economi;
- Blaenoriaethu a chynllunio isadeiledd;
- Cynllunio a chlustnodi defnydd tir strategol;
- Cynllunio a chomisiynu trafnidiaeth;
- Strategaeth cynllunio a chomisiynu sgiliau;
- Eraill i'w hychwanegu wrth i bwerau gael eu datganoli.

Cylch Gorchwyl 2: STRATEGAETH

Gosod cyfeiriad y strategaeth ranbarthol;

Aseiad parhaus o'r dystiolaeth am angen a chyfle rhanbarthol i danategu'r strategaeth;

Gosod blaenoriaethau a chynlluniau buddsoddi i gyflawni'r strategaeth.

Cylch Gorchwyl 3: BLAENORIAETHU

Blaenoriaethu cynlluniau sy'n cyfrannu;

Datblygu achos busnes a gwneud achos ar gyfer cynlluniau a flaenoriaethir;

Proffilio a blaenoriaethu buddsoddiadau;

Sicrhau cytundebau buddsoddi.

Cylch Gorchwyl 4: CYNRYCHOLAETH

Rheoli ymgysylltu a pherthnasau gyda phartneriaid rhanbarthol;

Rheoli ymgysylltu a pherthnasau gyda phartneriaid traws-ffiniol;

Eiriolaeth a lobio gyda Llywodraeth Cymru a Llywodraeth y DU, Gweinidogion a grwpiau gwleidyddol;

Perthnasau a phroffil gyda'r cyhoedd a'r cyfryngau.

Cylch Gorchwyl 5: PERFFORMIAD

Rheolaeth rhaglen a gweithredu'r strategaeth;

Goruchwylio perfformiad yn erbyn cerrig milltir cynnydd allweddol a mesurau deilliannau;

Sicrhau adnoddau strategol, rheolaeth rhaglen a datblygiad a rheolaeth prosiect er mwyn gweithredu cynlluniau sy'n cyfrannu.

Cylch Gorchwyl 6: CYFRIFOLDEB

Adrodd i'r chwe awdurdod lleol;

Adrodd i bartneriaid rhanbarthol ar berfformiad, perfformiad buddsoddiadau a rheoli risg;

Adrodd i Lywodraeth Cymru ar berfformiad a'r defnydd effeithiol o'i buddsoddiad; Adrodd i

Lywodraeth y DU ar berfformiad a'r defnydd effeithiol o'i buddsoddiad.

Cyfyngiadau Gwneud Penderfyniadau a Materion a Gedwir yn ôl

Mae enghreifftiau o benderfyniadau a gedwir ar gyfer cymeradwyaeth gan gynghorau unigol yn cynnwys:-

- Cytuno ar swyddogaethau i'w rhoi i'r Cyd-bwyllgor;
- Cytuno ar gyfraniadau cyllideb blynyddol ar gyfer y Cyd-bwyllgor a'r awdurdodau lletya;
- Ymrwymadau buddsoddi a benthyca a lefelau amlygiad i risg; a
- Chlustnodi tir ac asedau eraill i'w pŵlio.



north wales economic ambition board
bwrdd uchelgais economaidd gogledd cymru

ATODIAD 3

CYLCH GORCHWYL GRŴP RHANDEILIAID SECTOR PREIFAT

STATWS:

- Mae'r Fforwm yn Bartneriaeth o Randeiliaid i gefnogi, cynghori a herio Bwrdd Uchelgais Economaidd Gogledd Cymru.
- Ni fydd gan y Fforwm hwn unrhyw bwerau ffurfiol i wneud penderfyniadau, ond bydd yn rhoi gwybod i'r Bwrdd Uchelgais Economaidd beth yw ei farn ac yn gwneud argymhellion ar faterion polisi a gweithredol allweddol.

PWRPAS Y FFORWM:

Bod yn bartneriaeth allweddol o randdeiliaid i gydlynu cyngor i Fwrdd Uchelgais Economaidd Gogledd Cymru a rhoi her, pan fo angen.

Mae gan y Fforwm y rolau a'r cyfrifoldebau penodol a ganlyn:

Strategol

- rhoi cyngor strategol ar ddatblygu, monitro a gwerthuso'r Weledigaeth Twf;
- rhoi cyngor a chefnogaeth i'r Bwrdd Uchelgais Economaidd ar faterion strategol yn ymwneud â thrafnidiaeth, sgiliau a chyflogaeth, datblygu'r economi a chynllunio defnydd tir;
- rhoi cyngor ar ddatblygu a gweithredu strategaeth ranbarthol i adfywio llefydd.

Rheoli Prosiectau a Rhaglenni

- rhoi cefnogaeth, cyngor a her yng nghyswllt datblygu a chyflawni Rhaglenni Strategol a gomisiynir gan y Bwrdd Uchelgais Economaidd;
- rhoi cefnogaeth, cyngor a her yng nghyswllt datblygu a chyflawni Prosiectau a gomisiynir gan y Bwrdd Uchelgais Economaidd, ac yn benodol y Prosiectau o fewn y Cynllun Twf;
- monitro ac adolygu cynnydd, effaith a pherfformiad y Rhaglenni a'r Prosiectau perthnasol a chyflwyno unrhyw argymhellion am newid i'r Bwrdd;
- cynghori a chyflwyno barn ac awgrymiadau i'r bwrdd ar yr achosion busnes ar gyfer Prosiectau, ac yn benodol y Prosiectau o fewn y Cynllun Twf.

Ymgysylltu

- hyrwyddo ymgysylltiad a chyfranogiad yr holl sectorau allweddol wrth ddatblygu a chyflawni Gweledigaeth Twf ar gyfer y Gogledd;
- ymgysylltu â rhanddeiliaid i adnabod unrhyw weithgarwch a buddsoddiad strategol y mae eu hangen i oresgyn rhwystrau sy'n atal twf, a chyflwyno unrhyw argymhellion i'r Bwrdd Uchelgais Economaidd;
- ymgynghori â rhanddeiliaid i gasglu gwybodaeth am y farchnad, tystiolaeth a dadansoddiad o dueddiadau economaidd yn y rhanbarth a galw/methiant y farchnad i hysbysu a chefnogi gwaith y Bwrdd Uchelgais Economaidd.

AELODAETH:

Bydd ei aelodaeth yn cynnwys cynrychiolwyr o'r sectorau economaidd twf a sylfaen.

Bydd y Fforwm Rhanddeiliaid yn cynnwys cynrychiolwyr busnes o'r holl sectorau twf a sylfaen allweddol, er mwyn rhoi mewnbwn a chyngor arbenigol i aelodau'r Bwrdd Uchelgais Economaidd.

RÔL Y CADEIRYDD (i'w hysbysebu a'i benodi'n gyhoeddus):

Disgwylir i'r Cadeirydd chwarae rôl allweddol wrth arwain y Fforwm, ac wrth roi cyngor o safon uchel i Fwrdd Uchelgais Economaidd Gogledd Cymru.

Prif gyfrifoldebau'r Cadeirydd fydd:

- Chwarae rôl allweddol wrth hyrwyddo barn y Fforwm Rhanddeiliaid i Fwrdd Uchelgais Economaidd Gogledd Cymru;
- Arwain y Fforwm wrth fonitro datblygiad a chyflawniad y Cynllun Twf;
- Datblygu a chynnal perthynas effeithiol gyda Bwrdd Uchelgais Economaidd Gogledd Cymru a'i Is-bwyllgorau;
- Bod yn aelod ymgynghorol o Fwrdd Uchelgais Economaidd Gogledd Cymru.

YSGRIFENYDDIAETH:

- Darperir ysgrifenyddiaeth ar gyfer y Fforwm Rhanddeiliaid gan Swyddfa Rhaglen Bwrdd Uchelgais Economaidd Gogledd Cymru



north wales economic ambition board
bwrdd uchelgais economaidd gogledd cymru

ATODIAD 4



MAP LLYWODRAETHU

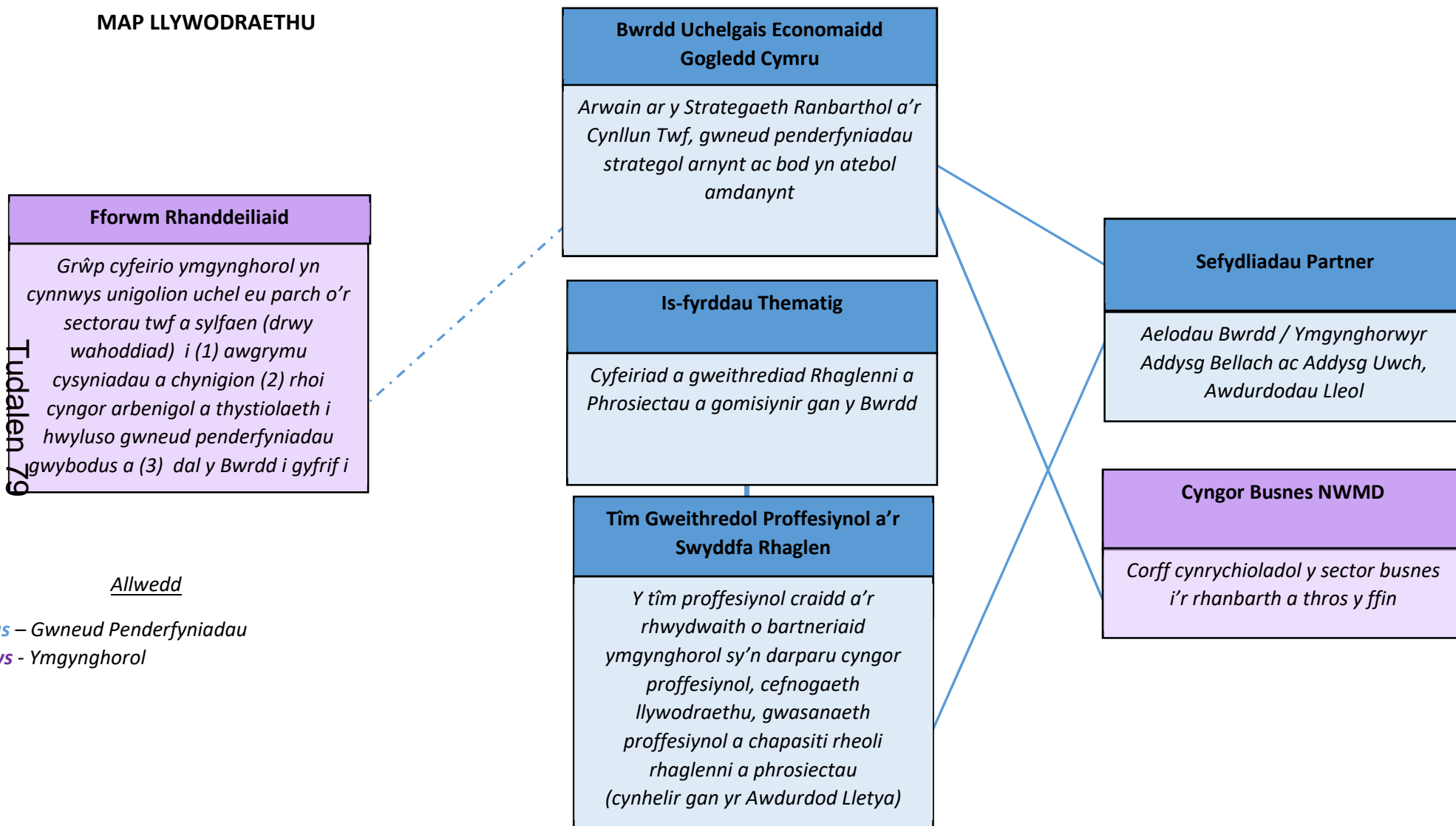

Allwedd

Glas – Gwneud Penderfyniadau

Piws - Ymgynghorol

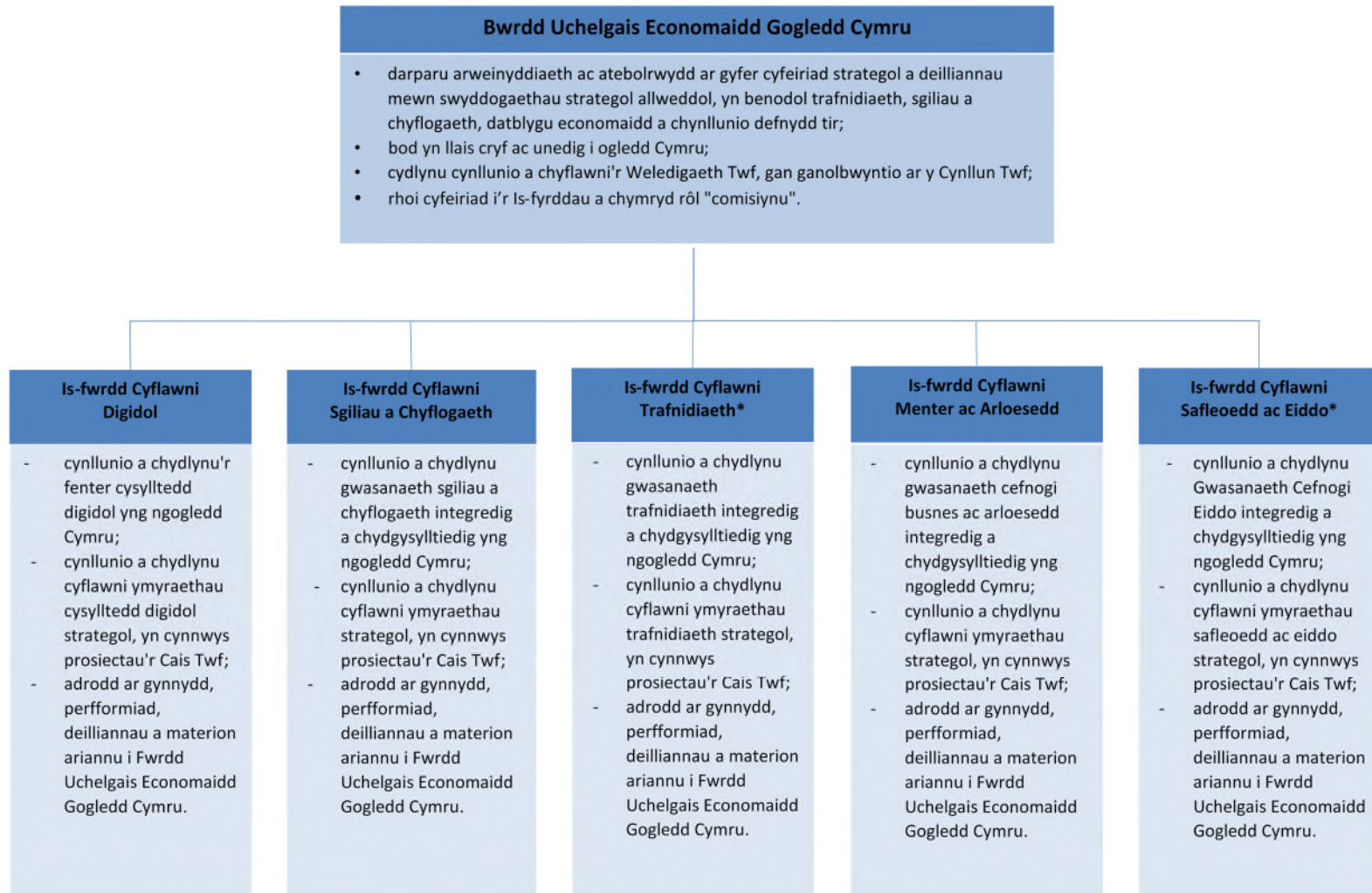

* Is-fyrddau Cyflawni ffurfiol a gaiff eu ffurfio - ar y cam hwn - gyda phwerau dirprwyedig i wneud penderfyniadau ar ran Bwrdd Uchelgais Economaidd Gogledd Cymru



north wales economic ambition board
bwrdd uchelgais economaidd gogledd cymru

ATODIAD 5

CYFLAWNI'R WELEDIGAETH TWF AR GYFER GOGLEDD CYMRU AWDURDOD LLETYA

Mae angen awdurdod lletya ar gyfer partneriaethau cydweithredol sy'n cyflogi gweithwyr, yn rheoli grantiau'r llywodraeth, yn cytuno ar gontractau ac yn ymrwymo adnoddau. Mae awdurdod lletya yn gweithredu ar ran partneriaeth ac yn gweithredu fel ei phartner 'cartref'. Mae'r "awdurdod lletya" yn rhoi cyngor, cefnogaeth a gwasanaethau proffesiynol i'r bartneriaeth er mwyn iddi weithredu. Mae'n gweithredu fel cyflogwr i unrhyw weithwyr, yn darparu'r swyddogaethau ariannu a llywodraethu/ysgrifenyddiaeth ac yn cyflawni'r rolau proffesiynol statudol sydd eu hangen dan y gyfraith megis y Swyddog Monitro, y Swyddog Adran 151 a'r Rheolwr Archwilio Mewnol. Yr Awdurdod Lletya fydd cartref y Swyddfa Rhaglen.

Mae'r papur hwn yn rhoi amlinelliad o rôl awdurdod lletya'r Cais Twf.

Gwynedd yw'r awdurdod lletya ar gyfer y camau datblygu a chynllunio. Bydd angen gwneud penderfyniad ar ddewis awdurdod lletya ar gyfer y cam gweithredu o fis Ebrill 2019.

Mae awdurdodau lletya yn gyfarwydd i ni. Mae enghreifftiau o gydweithio ffurfiol yn y Gogledd yn cynnwys GwE (Gwynedd sy'n lletya) a'r Gwasanaeth Cynllunio Argyfwng Rhanbarthol (Sir y Fflint sy'n lletya). Mae'r Gronfa Bensiwn Genedlaethol (Sir Gâr sy'n lletya) yn enghraifft ar raddfa ddaearyddol fwy.

Nid yw rôl yr awdurdod lletya o reidrwydd yr un peth â rôl arweiniol. Gellir dosbarthu rolau arweinyddiaeth mewn llywodraethu (e.e. Cadeirydd ac Is-gadeirydd Pwyllgor), cyngor arbenigol (e.e. arweinyddion proffesiynol ar themâu rhaglenni) a rheoli prosiectau (cyfrifoldeb am gyflawni prosiectau sydd wedi'u clustnodi) ymhlith partneriaid y bartneriaeth.

Bydd rolau'r awdurdod lletya, ei ryng-berthnasau gyda'i bartneriaid, sut caiff atebolrwydd ei rannu, a sut caiff rolau a gweithgareddau'r awdurdod lletya a'r rolau sydd wedi'u dosbarthu eu hariannu, yn cael eu rheoleiddio gan Gytundeb Llywodraethu 2.

Cynigir y dylid gwahodd datganiadau o ddiddordeb ar gyfer rôl yr "awdurdod lletya" o 2019 ymlaen. Gellir cynnal trafodaethau anffurfiol er mwyn datblygu'r briff ar gyfer y rôl ac asesu'r capasiti a'r arbenigedd y mae'n debygol y bydd eu hangen er mwyn i'r awdurdod lletya a ddewisir fod yn effeithiol. Bydd y galwadau o fod yn awdurdod lletya ar gyfer y cynllun cydweithio hwn yn eang ac ni ddylid eu tanbriso.

ROLAU CRAIDD AWDURDOD LLETYA:

Llywodraethu

- Cefnogaeth gwasanaethau democratiaeth a gwasanaethau ysgrifenyddiaeth
- Rôl Swyddog Monitro

Cyflogwr

- Rheoli recriwtio a secondio
- Cyngor cyflogaeth, gwasanaethau cefnogaeth AD a chyflogres

Gwasanaethau Proffesiynol

- Gwasanaethau cyfreithiol
- Archwilio Mewnol
- Isadeiledd TGCh a gwasanaethau cefnogol
- Cyngor a chefnogaeth caffael
- Rheoli asedau a chyfleusterau
- Gwasanaethau cyfieithu
- Cyfathrebu a chysylltiadau cyhoeddus
- Ymgynghoriaeth comisiynu ar gyfer sgiliau arbenigol a/neu capasiti

Cynllunio a Rheolaeth Ariannol

- Rôl Swyddog A151
- Cynllunio ariannol (cyfalaf a refeniw)
- Cyfrifo rheolaeth (cyfalaf a refeniw)
- Taliadau ac anfonebu
- Rheoli grantiau ac incwm

Rheoli Perfformiad, Contractau, Risg a Phrosiectau

- Systemau ac adrodd am reoli perfformiad
- Rheoli contract (Polisi a Negodi)
- Systemau ac adrodd am reoli risg

Mae tudalen hwn yn fwriadol wag

North Wales Economic Growth Bid

Wellbeing Impact Assessment Report

This report summarises the likely impact of a proposal on the social, economic, environmental and cultural well-being of Denbighshire, Wales and the world.

Assessment Number:	184
Brief description:	The 6 North Wales Councils have developed and endorsed a vision for economic growth across the region. This proposal looks at the governance arrangements to support development of the strategy to deliver that economic growth. A further assessment will be carried out when the details of the Growth Strategy and bid are known.
Date Completed:	13/02/2017 10:27:29 Version: 1
Completed By:	Rebecca Maxwell
Responsible Service:	Planning & Public Protection
Localities affected by the proposal:	Whole County,

IMPACT ASSESSMENT SUMMARY AND CONCLUSION

Before we look in detail at the contribution and impact of the proposal, it is important to consider how the proposal is applying the sustainable development principle. This means that we must act "in a manner which seeks to ensure that the needs of the present are met without compromising the ability of future generations to meet their own needs."

Score for the sustainability of the approach

Could some small changes in your thinking produce a better result?

(3 out of 4 stars)



Actual score: 19/ 24.

Summary of impact

Wellbeing Goals

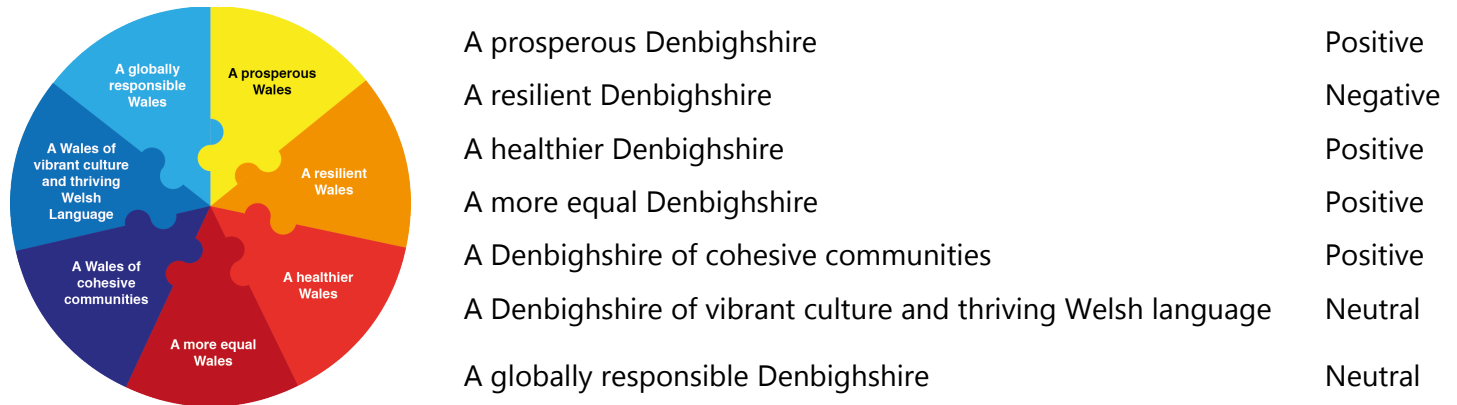

Main conclusions

On balance, the Growth Bid for North Wales is assessed as having a positive impact on North Wales generally and Denbighshire specifically. Its main benefits come from the increased employment opportunities, economic activity, personal and business wealth and wellbeing its activities will create, leading to more vibrant and sustainable communities with reduced deprivation and worklessness, and a reduction in the inequalities arising from deprivation.

There are risks, however - both in terms of how inclusive the growth will be and the impact that growth could have on the region generally and Denbighshire specifically.

Attention is already being paid to measures needed to ensure inclusive growth. Skills and Employment are a key feature of the Growth Bid proposal, with a specific focus on both skills for young people and also employability improvement for working age adults currently furthest from the workplace. Initiatives are also planned to ensure local supply chain and local businesses benefit from inward investment propositions and transformational projects, such as is already happening for HMP Berwyn and Wylfa Newydd.

Less well understood are the potential adverse impacts on natural environment, sustainability and Welsh Language and culture. Further work is needed on these to ensure potential adverse impacts are minimised and positive opportunities are captured.

The region's individual planning systems will have a strong role to play in ensuring growth does not overwhelm

what makes the region a good place to live currently.

There will also need to be careful and close working among all public services to ensure that any increase in population arising from the anticipated economic growth is managed and that services are planned and adequately resourced to deal with any increased demand.

THE LIKELY IMPACT ON DENBIGHSHIRE, WALES AND THE WORLD

A prosperous Denbighshire

Overall Impact:	Positive
Justification for Impact:	The Growth Bid is specifically designed to grow the economy of North Wales, whilst at the same time safeguarding social, environmental and cultural well being. The Bid aims to support and retain young people in the region by creating new employment opportunities, increasing affordable housing options and creating a more vibrant lifestyle. The Bid is also intended to address worklessness and economic inactivity. Denbighshire is well positioned to benefit from an improved economy in North Wales as a whole. As well as having specific employment sites identified on which business growth can happen, the county's workforce will be able to travel easily to jobs outside the county, particularly to the East in the already strong economies of Flintshire, Wrexham and Chester where demand for workforce is already starting to outstrip supply.

Positive consequences identified:

The Growth Bid features Energy, particularly renewable energy, as one of its sectors for growth. An increase in locally accessible high quality jobs will reduce the need for commuting, reducing carbon impact. Improved public transport connectivity is a key feature of the Growth Bid. This has the potential to reduce reliance on private car travel and reduce carbon consumption

The Growth Bid is intended to grow the economy of North Wales as a region significantly. It is also intended that this growth is spread across the region and not just clustered in one area.

Denbighshire is well positioned to benefit from economic growth, particularly in North East Wales and the immediate cross border area.

The Growth Bid envisages a growth of 120,000 new jobs over the next 20 years. By focusing on specific sectors of growth - energy and advanced manufacturing in particular - the expectation is that these will be high quality, high value employment opportunities. Denbighshire is well placed to benefit as it is located closest to the already strong economies of Flintshire, Wrexham and Chester and with improved employment opportunities and transport connectivity, it will be easier for Denbighshire residents to access the new jobs.

There are also 2 key strategic employment locations within the county - at St Asaph and Bodelwyddan. Growth in the region as a whole will make these attractive locations for businesses given their relative proximity to the North England economy and location on the strategic transport corridors of road and rail on the North Wales coast.

A core part of the Growth Bid is a Skills and Employment plan. Specific initiatives have been identified to ensure skills are developed among the regional workforce to complement the jobs being created.

The Growth Bid also highlights investment in communication and transport infrastructure as a key component in the economic growth envisaged. Broadband, mobile telecommunications and road/rail infrastructure are all specifically identified.

The need to invest in Housing delivery is also highlighted.

Unintended negative consequences identified:

There is a risk that improved connectivity encourages more commuting, particularly if new jobs are not spread across the region.

Increased business activity, particularly manufacturing, may increase carbon consumption through energy use, transport implications and use of raw materials.

There is a risk that growth is not spread and benefits are only felt by one part of the region

There is a risk that growth is not spread and benefits are only felt by one part of the region. Local businesses may struggle to compete with new employers offering higher quality jobs. There is a risk that new jobs created will not benefit Denbighshire residents. Additional work will be required to ensure residents are well skilled, aware of the new employment opportunities and easily able to access them through improved transport infrastructure. Local businesses may struggle to compete with new employers offering higher quality jobs. If schools and colleges are not sufficiently engaged, skill development will not happen for the local resident workforce and new job opportunities will be filled by inward commuters. Without careful planning, there is a risk that housing growth may be more than local services are able to sustain. As noted above, increased economic growth may also lead to increased travel - both to and for work, and may increase road freight if investment in rail is insufficient. The Growth Bid does not specifically consider impact on childcare provision.

Mitigating actions:

The main potential for negative consequences arise from the risk that economic growth happens around Denbighshire and does not benefit the county. Officers are already working to minimise this risk through the Council's existing Economic & Community Ambition Strategy that seeks to support our indigenous business base to grow and develop, as well as creating an attractive environment for new businesses to set up and grow. Within the Growth Bid work, programmes have been identified to ensure region wide skills development for the benefit of existing residents, including retaining young people who have traditionally left the region for employment. There is also a programme focusing on connecting existing local North Wales businesses into supply chain opportunities that may arise from wider economic growth. This is already underway for North Wales Prison and Wylfa Newydd. Locally, DCC officers have been working hard to make it easy for local businesses to enter the council's supply chain and to connect local businesses with wider regional opportunities. The risk of increased travel for and to work will in part be addressed by a focus on improving public transport infrastructure and services. In particular, the North Wales Rail Modernisation programme (Growth Track 360) and the forthcoming work on the North Wales Metro concept, will seek to address current deficiencies. Creation of local jobs close to/well connected to major centres of population in the region will also help to mitigate commuting risks. There is currently a substantial outward migration of workers to jobs outside North Wales and outside individual counties within North Wales.

Overall Impact:	Negative
Justification for Impact:	Increased energy consumption and most likely increased fuel consumption are inevitable consequences of increased economic activity. The Growth Bid has not considered explicitly environmental considerations at this stage. Implementation at individual project level will enable a closer analysis of issues, but is unlikely to remove entirely the potential for unintended negative consequences in this area.

Positive consequences identified:

A growth sector identified in the North Wales Growth Bid is renewable energy and clean technologies. This has the potential to impact positively.

Growth in advanced manufacturing and materials may increase the potential for reuse and recycling of materials, but nothing specific is planned.

Some potential for reduced fuel use if outward commuting can be reduced by creation of more jobs locally, or within closer distance.

Unintended negative consequences identified:

Development of employment sites may at times impact on issues of biodiversity or environment. It is expected that these will be managed through the Planning process.

An increase in both business activity and population risks having a negative impact on waste generated. North Wales councils have good levels of performance in recycling and waste avoidance. There is no reason to believe this will change.

Increased business activity will increase energy consumption in the county and across the region. Businesses themselves will be incentivised to keep this as low as possible (minimised costs) and will be likely to be seeking renewable sources.

Fuel consumption may increase if jobs are not evenly spread across the region (although there is significant outward migration already from the region for employment).

Travel for business (employees and goods/freight) may also increase leading to increased fuel use.

Mitigating actions:

Businesses will be encouraged to consider renewable energy sources

Employees (and businesses) will be encouraged to consider lower carbon modes of transport. Larger businesses will be expected - by the planning process - to demonstrate how they are encouraging Green travel among their workforce

Investment in public transport infrastructure will increase the likelihood of it being used in preference to private car.

All individual developments will be controlled for environmental and biodiversity impact through the planning process. The same will apply to flood risk management.

Growth in the renewable energy and clean technology sector as a result of the Growth Bid activity will increase Wales and the UK's ability to reduce consumption and reduce negative impacts on the environment.

A healthier Denbighshire

Overall Impact:	Positive
Justification for Impact:	Increased employment, economic activity and household income are all associated with higher levels of well being - or at least their lack is commonly associated with lower levels. By improving employment opportunities, Denbighshire and North Wales residents will be at less risk from the many various impacts of multiple deprivation.

Positive consequences identified:

Employment and economic activity has been shown to have a positive impact on health and wellbeing, and for deprivation to have a negative impact. The Growth Bid plans to increase employment opportunities, reduce worklessness and improve economic activity rates across the region.

In Denbighshire, the highest levels of unemployment, economic inactivity and low household income are in Rhyl. With its location on the main public transport network, and its proximity to major employment locations at St Asaph, Bodelwyddan and slightly further afield at Deeside, Rhyl is well positioned to offer its residents easy access to new job opportunities being created.

Employment and economic activity, together with higher household incomes, are associated with higher levels of emotional and mental well being.

Unintended negative consequences identified:

There is a risk that if population grows faster than the ability of health services to respond, access to healthcare may become harder.

Mitigating actions:

Careful planning will need to take place with BCUHB and other public services, including Councils' own services, to ensure that any population growth arising from the increased economic growth is planned for and that services can respond.

A more equal Denbighshire

Overall Impact:	Positive
Justification for Impact:	The main aim of the Growth Bid is to increase employment, reduce economic activity and bring higher levels of income to the region. This will address the economic inequality and deprivation that exists in many parts of the region. Rhyl is particularly well placed to benefit and has the highest levels of deprivation in the region.

Positive consequences identified:

Improved economic 'wealth' across the region has the potential to benefit all groups. Businesses will be required to consider their individual approaches to people with protected characteristics in their own employment policies. The Growth Bid specifically identifies a goal of improving the employment and retention of young people in the region.

Improved economic activity and reduced deprivation will have an impact on reducing health inequalities. The Growth Bid is specifically intended to improve levels of employment and address economic inactivity and worklessness. More people in employment and more higher value employment opportunities will increase household income across the region. There will be reduced reliance on benefits.

Unintended negative consequences identified:

There are no specific considerations given at Growth Bid level to the impact of economic growth on the well being of people with protected characteristics.

There is a risk that without additional focus on people already furthest from the workplace, the new employment opportunities will not benefit them.

There is a risk that without additional focus on people already furthest from the workplace, the new employment opportunities will not benefit them.

Mitigating actions:

The Growth Bid already envisages specific work with groups furthest from the work place - both young people and working age adults - through the Skills and Employment Plan to minimise the risk of excluding from economic growth. Work has already started in a number of locations, including Rhyl, with Dept for Work & Pensions to improve employment opportunities for local disadvantaged residents. Skills development work will also seek to minimise risk of exclusion.

As noted previously, Rhyl is particularly well located for its residents to have access to increased employment opportunities. This location, alongside the skills development work and investment in public transport infrastructure, will all help to minimise risks of exclusion/maximise potential for benefit.

A Denbighshire of cohesive communities

Overall Impact:	Positive
Justification for Impact:	It is anticipated that more economically active communities will be more resilient and feel safer. The Growth Bid is intended to deliver more economically active communities. On balance, it is expected that this growth will have a positive impact on cohesiveness of communities.

Positive consequences identified:

Increased employment/income and reduced deprivation may have a positive impact on community safety/may help to address issues of anti social behaviour (including drug and alcohol misuse) experienced in parts of the region at the moment.

More economically active communities may be more willing to participate and invest in their own resilience (fewer other things to worry about) - however, the evidence is not strong that this happens naturally.

Vibrant towns and communities are strongly associated with good levels of employment and household income. A more vibrant community is more likely also to be a more attractive place.

Unintended negative consequences identified:

There is a risk that communities become less rather than more connected.

There are some concerns that increased population resulting from inward migration, rather than retention of existing working age residents, may reduce community participation and identity.

There is a risk that increased economic activity leads to over development and/or urbanisation of the region and Denbighshire's natural environment, making it less attractive.

Mitigating actions:

Community development work will need to take place alongside the economic growth strategy to ensure that communities remain connected whilst growth is happening. Communities with a strong sense of identity will be better placed to absorb population growth without it impacting adversely.

The Planning system will be required to manage the potential for adverse impacts of new developments and to minimise these as far as possible through their planning decisions and conditions. Council's Local Development Plans will need to be clear about where employment and housing growth will and will not be allowed.

A Denbighshire of vibrant culture and thriving Welsh language

Overall Impact:	Neutral
Justification for Impact:	Economic growth in North Wales has great potential to offer employment opportunities to working age residents from the area, many of whom leave the region for work - either on a daily basis or permanently. In Denbighshire at least there is strong evidence that this section of the population is missing and increased employment may be a way of reversing this trend. Retention of existing residents is likely to have a positive impact on Welsh Language, culture and heritage through retaining language skills and personal history/affinity with local culture, traditions and heritage. There is a risk, however, that jobs will be filled by residents new to North Wales and that new businesses will not see the importance of Welsh Language and culture. This has the potential to reduce prominence of the Welsh Language and have an adverse impact on culture and heritage. On balance, the impact is likely to be neutral - with some jobs being successful in retaining existing residents who would otherwise have moved elsewhere for work and others being filled by new residents with less affinity for Welsh language, culture and heritage.

Positive consequences identified:

Research has suggested that increasing employment opportunities for young people in North Wales will help to retain that section of the population that is currently lost to the region. Given the quality of Welsh Language education within the school system, retention of more locally educated young people will have a positive impact on promotion and use of the Welsh language.

All Councils adhere to the Welsh Language Standards, which include a responsibility to promote use of the Welsh Language.

A higher profile for North Wales as a region has the potential to highlight the rich culture and heritage of the area. Tourism is acknowledged to be an important economic sector across the region and is likely to grow further as a result of more general economic growth.

Unintended negative consequences identified:

There are concerns that if new jobs are filled by people moving in to the region, there will be an adverse impact on use of the Welsh Language as the proportion of Welsh speakers is reduced.

Non Welsh companies moving to locate in North Wales may not have the same commitment to promotion and use of Welsh as indigenous businesses. This may dilute Councils' work to promote the language.

As noted above, if new jobs are filled by inward migration rather than existing residents retained, there is a risk that knowledge of local culture and heritage will be reduced without specific efforts to educate, inform and promote.

Mitigating actions:

All Councils need to be alert to the risk of adverse impact on Welsh language, culture and heritage. Welsh Language promotion and education will need to continue and perhaps be strengthened. Availability of Welsh language classes for new residents to the region could help to increase awareness and language skills.

Ensuring young people in particular are aware of the increased employment opportunities to encourage retention within the region will be important.

Availability of affordable housing for young families will also be important, close to new employment opportunities and providing good access to education, including in Welsh language.

The tourism sector should be encouraged to maximise the potential from local culture and heritage and to make sure it is prominent in their visitor offers. This can help to create a unique and attractive visitor brand as well as safeguarding and promoting the region's culture and heritage and the Welsh Language.

A globally responsible Denbighshire

Overall Impact:	Neutral
Justification for Impact:	It is difficult at this stage to assess the impact of the Growth Bid on global responsibility. The growth sectors identified (particularly energy and clean technologies, and advanced manufacturing) have the potential to increase global resilience but at strategic level it is impossible to assess this at present.

Positive consequences identified:

There is a specific strand of work within the Growth Bid proposals to ensure local supply chains are maximised in major inward investment propositions. Individual councils are likely to have social benefit clauses that incentivise use of local labour and supply chains. DCC has been successful in recent developments for ensuring local benefit for residents and businesses in this way.

Increased local/Welsh/UK business, particularly manufacturing and energy, may reduce reliance on imported goods and services.

The proposals are at too high a level to consider the impact on particular raw materials or supply chains.

Increased economic activity and wealth should have a positive impact on funding for local services, although increased population in itself may increase demand.

Unintended negative consequences identified:

There is a risk that if development is not carefully planned alongside service provision, that capacity to respond will be adversely affected

Mitigating actions:

As mentioned previously, growth needs to be carefully planned alongside other service providers to ensure that any growth in population does not cause an adverse impact on the ability of services to respond to population needs. It is generally expected that increased economic wealth will improve funding available for public services in the region but this is not guaranteed and will need to be carefully managed.